PROVA DO ALTO NEGÓCIO:

FILA DE CANDIDATOS ÀS LINHAS DE LOTAÇÕES

Jamais Alguém Negociou Com o Propósito de Ter Prejuízo — Não Fôsse Rendosa a Exploração Dos Serviços de Lotação, Ninguém Seria Capaz de Oferecer 600 Mil Cruzeiros Pela Licença de Uma Placa — O Povo Usa e Abusa Dos Lotações, Contribuindo Para a Féria Fantástica de Todos os Dias, Que Faz Inveja a Muita Casa Comercial - (Na 5ª Pág. Dêste Caderno)

Os Fatos Comprovam o Que A NOITE Antecipou

ABSURDO O PREÇO-TETO DE VINTE CRUZEIROS PARA O PÃO

CONCLUSÕES DA COFAP: Quilo: Cr $ 11,20 — Bisnaga de 250 grs. Cr$ 2,80 — Pão Pequeno de 50 grs. Cr$ 0,60 (Média Obtida em 120 Quilos)

Ficou Provado, Pelas Pesquisas, Ontem, Levada a Efeito na Padaria da Polícia Militar, Com a Presença do Coronel Mindelo, Coronel Ururahy Magalhães, Panificadores e Jornalistas, Que o Pão, Vendido Mesmo Aos Preços da COFAP, (2,80 Por Bisnaga de 200 Gramas), Deixa o Razoável Saldo de Cr$ 327,87 Por Saca de Farinha Panificada. Donde se Conclui Que é Absurdo e Injustificável o Preço-Teto, Que os Panificadores Tentam Impor à COFAP - (Na 6ª Página)

O coronel Ururahy Magalhães, que recebeu ontem no quartel do Regimento Marechal Caetano de Faria a imprensa falada e escrita e autoridades em geral, aprecia o produto fabricado por militares.

SEPULTADOS, AINDA, 270 MINEIROS EM CAZIER

AMEAÇADOS PELA ASFIXIA NO FUNDO DO POÇO

Retirados Oito Cadáveres e Sete Feridos do Subsolo da "Terra Negra" — Dramáticos Episódios Que Emocionam o Mundo. — (Texto na Segunda Página Dêste Caderno)

INSTALA-SE, HOJE, NO RIO CONGRESSO DE GEOGRAFIA

Mais de Mil Geógrafos de Todo o Mundo Reunem-se, Hoje, em Nossa Capital, Num Dos Mais Importantes Congressos Científicos Que Já Tivemos a Oportunidade de Presenciar. Todos os Grandes Problemas de Geografia Humana e Econômica, — Desde o Êxodo Rural Até a Produtividade Das Regiões Geladas, — Serão Tratados Por Autoridades Mundiais, em Teses e Palestras Que Resumem o Que de Mais Alto o Homem Atingiu na Matéria de Tais Conhecimentos. A Escola Naval, na Ilha de Villegaignon, Como Tivemos Oportunidade de Noticiar, Será Sede Geral do Congresso. Mas a Instalação Deverá Ocorrer, Hoje, Com Grande Solenidade, às 21 Horas, no Teatro Municipal - (Na 2ª. Página)

ANO XLV — Rio de Janeiro, quinta-feira, 9 de agôsto de 1956 — N.º 15.387

A NOITE

Diretor-Redator-Chefe CARVALHO NETTO — EMPRÊSA A NOITE — Número avulso: — Cr$ 2,00 — Diretor-Gerente LUIZ ALVES DE FREITAS

1500 Mortos em Cali

CALI, Colombia, 9 (U. P.) — Fontes autoriazdas declararam que até ao meio-dia de ontem o número de mortos na espantosa explosão ocorrida terça-feira última em Cali se elevava a 1 097. Um funcionário do Corpo de Bombeiros disse que possivelmente o número de mortos se eleve a 1 500.

SERVIÇO MILITAR:

Convocação Automática Aos 19 Anos

Todo brasileiro, no ano civil em que completar 19 anos, deverá considerar-se convocado para o serviço militar, independente de qualquer aviso, edital ou notificação. A 1.ª C. R. atenderá, exclusivamente, os interessados, não sendo permitida a intervenção de quaisquer intermediários. Os papeis serão gratuitos exceto quando houver multas, que oscilem entre 10 e 50 cruzeiros.

"A NOITE" DENUNCIA

ARTICULADOS PARA SONEGAR O LEITE

O "LOCK-OUT" COMEÇARÁ ÀS 24 HORAS DE HOJE, SE NÃO AGIREM AS AUTORIDADES

Logo mais, às 24 horas, a cidade ficará sem leite. A Confederação Rural Brasileira e a Comissão Central dos Produtores de Leite decidiram deflagrar o movimento, suspendendo a distribuição do leite no Distrito Federal, Estados do Rio de Janeiro, São Paulo e Minas Gerais. Já na manhã de hoje, por outro lado, se notou a deficiência na distribuição do produto em Niterói. Um dos diretores da CCPL, falando a A NOITE, afirmou que, não tendo sido encontrada outra solução, haverá o "lock-out" do leite, hoje, às 24 horas. O presidente da COFAP, em declarações à nossa reportagem, afirmou que aplicará a lei de segurança aos responsáveis pela sonegação, além de outras medidas contidas na Lei de Economia Popular. (Texto na Segunda página).

Vagas de Cr$ 12.500,00 no Banco do Nordeste

Em Número de Quinze, os Lugares a Preencher — Abertas Até o Dia 30 do Corrente as Inscrições Para a Primeira seleção Dos Candidatos Que se Apresentarem, a Ser Feita em Setembro Próximo — (Texto na Segunda Página)

Assim Começou a Debacle Dos Checos

Surtiu efeito a história de que S. Paulo seria o vingador do futebol brasileiro. Depois de haver perdido no Maracanã, por 1 x 0, ontem, à noite, no Pacaembú, cheio de brio, o "scratch" nacional foi à forra, vencendo os checos, de maneira justa, pela alta contagem de 4 x 1. Na foto, flagrante do "goal" consignado por Zizinho, que marcou o início da debacle do famoso conjunto slovaco, atualmente considerado como de maior expressão do "association" europeu.

LEVANTAMENTO DOS ESTOQUES DO AÇÚCAR

CAMPOS, 9 (Asapress) — Chegou a esta cidade, procedente do Rio de Janeiro, o Cap. Herbert Duarte, enviado da COFAP, que aqui procederá ao levantamento do estoque de açúcar existente nas usinas desta cidade, com o intuito de garantir, o melhor possível, os estoques da capital da República.

Os Membros do Congresso Internacional de Geografia no Catete

O presidente da República recebeu, hoje, no Palácio do Catete os membros do Congresso Internacional de Geografia.

Examina o Prefeito a Situação do Guandú

Melhoria do Abastecimento da Zona Sul Somente em Dezembro do Ano Que Vem

Ante a Revelação de Que as Obras do Guandu Estariam Concluidas Até o Fim do Ano, o Senhor Negrão de Lima Não se Entusiasmou, Afirmando Que a Burocracia Entrava as Iniciativas Das Administrações — O "Deficit" Diário da Cidade é de Quase Cem Milhões de Litros D'Água — (Na 6ª Página)

O prefeito Negrão de Lima, quando examinava os mapas e planos do abastecimento de água no D.A.E.

"SALVEM A MINHA VIDA!" Aplausos Para Eva

Êxito Absoluto na Estréia de "Lotária" — Noite de Gala no Teatro Serrador, em Benefício do Oficial-Mártir — Duplamente Aplaudida a Popular Artista: Pela Sua Brilhante Interpretação e Pelo Nobre Gesto do Seu Generoso Coração — A Cena o Autor Luiz Iglezias — Valiosa Colaboração à Campanha de A NOITE em Favor do Tenente José Natividade Rocha, Vítima da Endoarterite Obliterante — Presente o Representante do Ministro da Guerra. — (Texto na 5.ª Página do 1.º Caderno)

A do espetáculo, Eva e seus artistas receberam no palco os cumprimentos do tenente José Natividade Rocha, vítima de endoarterite obliterante.

ELEIÇÃO NA ACADEMIA

Hoje, às 17 horas, realiza-se na Academia Brasileira de Letras a eleição para a vaga de dom Aquino Correia, arcebispo de Cuiabá, e da qual é patrono Souza Caldas.

Vários escritores de nome concorrem ao prélio, entre êles Magalhães Júnior, Paulo Pinheiro Chagas, Adolfo Morales de los Rios, Ernani Lopes e Mário Bouchardet, sendo os vitoriosos mais prováveis Magalhães Júnior e Paulo Pinheiro Chagas.

Estava também anunciada para hoje uma conferência de Austregésilo de Athayde, encerrando o Curso de Conto, mas devido às eleições, foi transferida para a próxima quinta-feira, 16 do corrente.

AGRAVA-SE A CRISE ENTRE ARMADORES E MARITIMOS

Nenhum Entendimento Ainda Sôbre Salários

Equiparação ao Pessoal do Lóide e da Costeira — Reunião Decisiva, Amanhã, em Santos — Discussão do Assunto Pelos Presidentes Dos Sindicatos da Numerosa Classe — (Texto na Quinta Página)

DECIDEM OS LÍDERES

Golpe Para Votação do Aumento Ainda Hoje

JÁ NA PUBLICAÇÃO O PARECER DA COMISSÃO DE FINANÇAS — SESSÃO NOTURNA, SE FOR NECESSÁRIO

Com certa habilidade o vereador Luis Paes Leme está tentando um golpe de fôrça para votar, ainda hoje, o aumento do funcionalismo. Nesse sentido apressou com a Comissão de Finanças, o parecer do senhor Castro Menezes, que ontem mesmo foi à publicação. Até alta madrugada os vereadores da Comissão de Finanças estiveram reunidos para uma decisão que será tomada ainda hoje. O trabalho do relator foi submetido ao prefeito, ontem, às 15 horas, recebendo aprovação do Sr. Negrão de Lima.

Segundo nos declarou, ontem, o presidente da Câmara, o projeto de aumento, conforme consta da mensagem do Executivo, será votado em vinte e quatro horas com apoio da maioria, que está disposta a liquidar com a batalha do aumento.

Por outro lado apuramos que alguns vereadores estão decididos até a solicitar uma sessão noturna para votar a matéria, que entrará na cauda do projeto que abre crédito para pagamento dos servidores da Câmara Municipal.

ÊXITO COMPLETO DA "OPERAÇÃO-GEADA"

REGRESSOU A EQUIPE DA COMPANHIA DE GUERRA QUIMICA DO EXÉRCITO QUE FOI AO PARANÁ

Após Êxito Absoluto Notadamente em Palmas, Onde Houve Geada, Retornou ao Rio a Equipe de Guerra Química do Exército, Comandada Pelo Capitão Diógenes Vieira e Que Fôra ao Norte do Paraná Executar a Chamada "Operação-Geada" em Defesa Dos Cafezais Paranaenses — O Capitão Diógenes Deu à Nossa Reportagem, Com Absoluta Exclusividade, o Seu Depoimento, Endossado Pelo Engenheiro Ulisses Ghedini — Agradecido ao Ministro da Guerra. — (Texto na Quinta Página do Primeiro Caderno)

A CHARGE DO DIA de ALVARUS

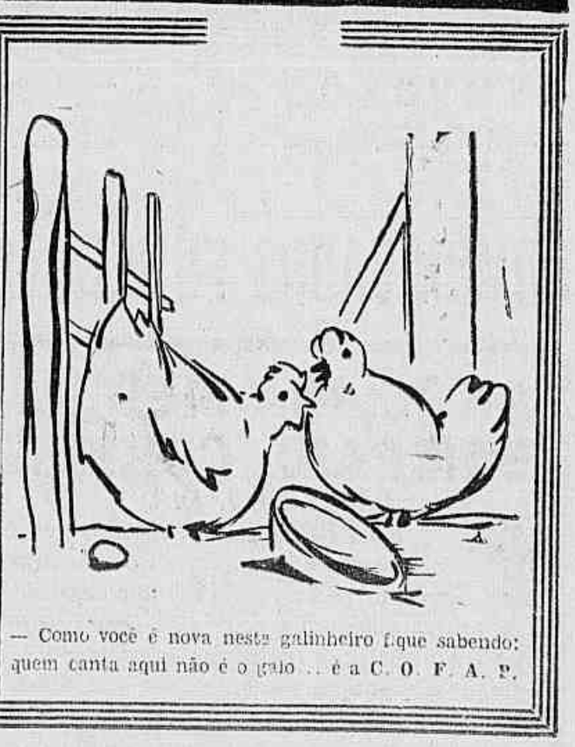

— Como você é nova nesta galinheiro fique sabendo: quem canta aqui não é o galo ... é a C. O. F. A. P.

ENTRE a noite e o dia

1 As estações de TV de todo o país foram autorizadas a exibir filmes estrangeiros sem letreiro, a título precário.

Beneficiam-se elas de um pedido feito pela TV-Tupi ao Ministério da Justiça.

★

2 *Uma das primeiras inovações introduzidas pelo senhor Abelardo Luz, novo titular da Delegacia de Costumes e Diversões, foi transferir para aquela especializada os jornalistas-policiais lotados no Serviço de Relações Públicas do DFSP.*

Esses profissionais são agora chefes de turma no Serviço de Repressão aos Jogos Proibidos.

★

3 O presidente da COFAP mandou uma carta à senhora Adalgisa Nery, tecendo esclarecimentos a respeito de acusações que aquela columnista de nossa imprensa formulou contra um auxiliar, e diretor daquele órgão.

Nessa carta, o coronel Mindello diz que só crê na vida duas espécies de inimigos: os comunistas e os ladrões

★

4 *O senhor Luiz de Lima está organizando uma nova companhia teatral, cujo raio de ação será Rio-São Paulo.*

O programa dos espetáculos iniciais está sendo planejado.

★

5 O ensaista Eustáquio Duarte, que se dedica no momento, ao preparo de edições críticas das obras póstumas de Rodolfo Garcia, está sendo cogitado para o Instituto Histórico e Geográfico Brasileiro.

Aliás, essa secular instituição de cultura está passando por várias modificações, em seu quadro associativo. Assim, o acadêmico Gustavo Barroso foi ali promovido a sócio benemérito. Houve a inclusão, como sócio honorário do brigadeiro Henrique Fleiuss, filho do saudoso historiador Fleiuss que foi um dos esteios daquela casa. O erudito professor português Rodrigues Lapa teve o seu nome aprovado para sócio-correspondente. E dois novos membros vão emmossar-se brevemente: o pernambucano Guilherme Auler, historiador, e o alagoano Diegues Júnior, folclorista.

★

6 *O senador Lourival Fontes, em palestra com alguns escritores, mostrou-se pessimista em relação ao caso do canal de Suez, admitindo que uma terceira guerra mundial poderá nascer desse conflito entre o coronel Nasser e o bloco anglo-franco-norte-americano.*

Considera o senador Lourival Fontes que, consumada a ocupação do canal pelo Egito, a Inglaterra só poderá retomá-lo à fôrça, através de uma gestão armada.

★

7 Filmes coloridos, sôbre as maravilhas e os milagres das modernas operações cirúrgicas em olhos estão sendo utilizados pelo professor Ramon Castroviejo, do "Eye Institute of New York", ora nesta capital, realizando uma série de palestras no IBI, a convite do Centro de Estudos daquela instituição.

★

8 *O senhor Carlos Castelo Branco foi à Bolívia, na caravana do presidente da Câmara, que representou o Brasil na posse do senhor Siles Zuazo.*

"A NOITE" DENUNCIA:

ARTICULADOS PARA SONEGAR O LEITE

Hoje, às 24 Horas, o Início do Movimento — Entrevista Dos Produtores Com o Presidente Juscelino Kubitschek — Irregular, na Manhã de Hoje, a Distribuição do Produto, em Niterói — Reunião Dos Membros da Confederação Rural Brasileira, Sob a Presidência do Sr. Iris Meinberg, Para Tratar do Reajustamento Dos Preços — Palavras de um Dos Diretores da CCPL a A NOITE

— Hoje, à noite, terá início o "lock-out" da CCPL, com a interrupção total da distribuição do leite nos Estados de Minas, São Paulo, Distrito Federal e Estado do Rio — afirmou a A NOITE um dos diretores da Cooperativa Central dos Produtores do Leite.

E acrescentou.

— Apesar de tôda a luta travada pela Confederação Rural Brasileira para que fôsse encontrada uma solução pacífica e que atendesse não apenas a nós, mas, também, à população inteira, nada se conseguiu. Dessa maneira — concluiu — está de pé a decisão inicial: hoje, às 24 horas, interrupção total da distribuição do leite.

ENTREVISTA COM O PRESIDENTE JUSCELINO

Podemos informar, ainda, que a Confederação Rural Brasileira, membros da CCPL e da Federação das Associações Rurais do Estado de São Paulo vão tentar obter uma audiência com o presidente Kubitschek, para saber a palavra definitiva do chefe da Nação sôbre o aumento do preço que pleiteiam.

FALTOU LEITE EM NITERÓI

Prenunciando o criminoso movimento marcado para hoje, em Niterói — uma das capitais incluídas no plano do "lock-out" dos produtores — começou a faltar leite à população. Em grande número de postos de venda do produto inclusive naqueles controlados pela Secretaria da Agricultura, o produto só deu para atender a poucos clientes.

Na alameda São Boa Ventura, por exemplo às 7 horas, os postos da Secretaria de Agricultura do Estado do Rio, já alegavam contràriamente ao ritmo normal dos demais dias, que acabara o produto.

Como vemos, o "lock-out" dos produtores de leite começou, efetivamente, em Niterói, no dia de hoje, sem que qualquer providência fôsse tomada, para que a população da vizinha capital não se visse privada do produto.

LEI DE SEGURANÇA SE ESTOURAR O MOVIMENTO

— Não terei nenhuma dúvida em aplicar as medidas mais drásticas, tais como as leis de Segurança e de Economia Popular, contra qualquer "lock-out" ou tipo de movimento que vise a privar a população do abastecimento de gêneros que lhe são absolutamente indispensáveis — declarou a A NOITE o presidente da COFAP respondendo a uma indagação sôbre como enfrentaria nova situação, criada agora pelos produtores de leite, e que se anuncia como suspensão do fornecimento do produto para hoje, à meia-noite.

— O assunto continua a ser encarado cuidadosamente pela COFAP e todos os estudos já estão à mão para uma solução definitiva — esclareceu o coronel Mindello. Temos, porém, de agir com cautela, pois a situação é de imensas dificuldades e ao mesmo tempo cabe nos impedir que o povo sofra maiores perturbações em sua vida normal. Pessoalmente, sou categoricamente contra o aumento, nas condições em que o pleiteiam os produtores.

REUNIÃO DA CRB

Ao encerrarmos os nossos trabalhos, estava reunida, em sua sede, sob a presidência do Sr. Iris Meimberg, a Confederação Rural Brasileira, discutindo o problema do reajustamento do preço do leite.

PRESENÇA DE URANIO NO CARVÃO BRASILEIRO

Os Primeiros Indícios Foram Constatados em Abril do Corrente Ano e já se Verificou um Teor 0,16% de Óxido de Urânio

O professor Elysiário Távora, chefe do grupo brasileiro, que juntamente com o grupo americano executa o Programa Conjunto de Cooperação para o Reconhecimento dos Recursos de Urânio no Brasil (Acôrdo de Prospeção Brasil-Estados Unidos) programa êsse cuja orientação cabe, nos têrmos do referido Acôrdo, ao órgão brasileiro responsável por sua execução anuncia a descoberta de urânio em carvões do sul do Brasil.

O teor de urânio nesses carvões varia de 0,002% a 0,16% de óxido de urânio. Os primeiros indícios foram observados em abril do ano corrente, quando os geólogos brasileiros e americanos, componentes do Grupo Misto, estabelecido pelo Acôrdo de Prospecção de Urânio firmado a 3 de agôsto de 1955 pelos governos do Brasil e dos Estados Unidos da America comprovaram radioatividade em amostras existentes na coleção de rochas do Departamento Nacional de Produção Mineral, no Rio de Janeiro.

Um reconhecimento preliminar de radioatividade nos depósitos de carvão foi realizado nos Estados do Rio Grande do Sul, Santa Catarina e Paraná, com a estreita cooperação de órgãos federais como o Conselho Nacional de Pesquisas, que fornece os recursos financeiros para os trabalhos do Grupo Brasileiro e o Departamento Nacional da Produção Mineral e governos e instituições estaduais. Na campanha do Paraná, por exemplo, pôde o Grupo Misto não somente utilizar veículos, um avião Cessna e um helicóptero cedidos por ordem do govêrno Lupion, como também contou com a franca cooperação da Comissão de Energia Atômica do Estado e do Instituto de Biologia e Pesquisas Tecnológicas de Curitiba. O governador Meneghetti, do Rio G. do Sul, ofereceu também veículos, avião e helicóptero, além da cooperação das organizações do Estado ligadas à geologia e à mineração.

O carvão de mais alto teor é encontrado numa área situada ao Nordeste do Paraná, onde o conteúdo de urânio varia de 0,05% a 0,16% de óxido de urânio.

Em todos os trabalhos realizados pelo Grupo Misto foi empregado equipamento disponível no Brasil, fornecido pelo govêrno brasileiro e a aparelhagem normalmente não encontrada no país, inclusive todo o equipamento eletrônico e a maioria do equipamento de laboratório, foi fornecida pelo govêrno dos Estados Unidos da America.

Fatcs do Dia

• Cogita o ministro da Viação empreender um esforço decisivo do "deficit" nas autarquias que lhe são despendentes.

Os brasileiros fizeram um bonito, vencendo, no Pacaembu, os checolovacos. Quatro a um foi uma demonstração expressiva de superioridade. • O ministro da Saúde, professor Mauricio de Medeiros, vai ao Vale do São Francisco, para inspecionar os trabalhos realizados pelas Unidades Sanitárias Aéreas, que prestam assistência aos funcionários da Companhia Hidroelétrica. • Os produtores de leite entram-se hoje, com o presidente da República, em busca de uma solução para um assunto que tanto preocupa a população desta cidade. • Instala-se, hoje, solenemente, no Teatro Municipal, com a presença do Presidente da República, o XVIII Congresso Internacional de Geografia. Teses bem interessantes serão discutidas. • Os panificadores resolveram ratificar os atos praticados pela diretoria do sindicato da classe em relação ao fabrico do pão popular, aguardando, porém, os resultados das experiências programadas pelo presidente da COFAP. • Somente no prazo de 15 meses poderão os moradores de Copacabana, Leme e Leblon ficar livres da falta dágua, diz o sr. Edgard Pereira Braga. Diante disso, antes tarde do que nunca. A cadeira n.º 34, da Academia Brasileira de Letras, deverá ser preenchida, hoje, em eleição que será disputada por vários candidatos, entre êles os escritores Raymundo Magalhães Júnior, Paulo Pinheiro Chagas, Adolfo Morales de los Rios e Ernani Lopes. • O presidente dos Estados Unidos manifesta-se por uma solução pacífica na questão do Canal de Suez, o que não afasta a hipótese do uso da fôrça militar, em último caso, por qualquer circunstância. • Um anunciozinho, no dia de hoje, em 1955, no Jornal do Comércio: "Aluga-se, na Ladeira do Rosário, 88, um moleque próprio para recados".

Flagrante feito, ontem, no Serviço de Inscrições do Congresso Internacional de Geografia, quando se registravam numerosos delegados brasileiros. (Foto A. N.)

INSTALA-SE HOJE O CONGRESSO DOS GEOGRAFOS

Instala-se hoje, solenemente, no Teatro Municipal, o XVIII Congresso Internacional de Geografia, promovido pela União G. Internacional e organizado, no Brasil, por um Comitê de geógrafos, professôres e autoridades ligadas à ciência geográfica.

A sessão inaugural, que terá início às 21,30 horas, deverá contar com a presença do presidente da República e de altas autoridades civis e militares, especialmente convidados.

44 Nações

O número de adesões ao conclave atingiu o número de 44 nações da Asia, Africa, Americas, Europa e Oceania, dos seguintes países: India, Irã, Israel, Japão, Paquistão, Africa do Sul, Africa Ocidental Francesa, Argélia, Costa do Ouro, Marrocos, Tunísia, Argentina, Canadá, Colômbia, Cuba, Equador, Estados Unidos, Haiti, México, Panamá, Peru, Uruguai, Venezuela, Alemanha, Austria, Bélgica Dinamarca, Espanha, França, Finlândia, Holanda, Inglaterra, Irlanda, Itália, Noruega Polônia, Portugal, Suécia, Suíça, Iugoslávia, Turquia, Austrália, Nova Zelândia.

O Discurso Inaugural

O presidente da União Geográfica Internacional, professor L. Dudley Stamp, da Universidade de Londres, fará o discurso inaugural. No seu discurso, tratará do levantamento dos recursos materiais, terrestres e marítimos, frente ao crescimento da população universal. A percentagem de 1%, a população do mundo duplicará em 73 anos e a 1,5% em apenas 45 anos. Assim, por volta do ano 2000, a Terra terá uma população superior a 4 bilhões de seres. Dentro de uns dois mil anos, porém, pouco curto na história da terra, certamente haverá lugares "em pé...

Sr. Irving Salert

PORTO ALEGRE, 9 (Serviço especial de A NOITE) — Atendendo a convites que lhe foram feitos pelos Sindicatos dos Jornalistas, dos Empregados no Comércio, pela Federação dos Comerciários, encontra-se nesta cidade o Sr. Irving Salert, adido sindical à Embaixada dos Estados Unidos.

Recebido em audiência especial pelo governador do Estado e pelo prefeito da cidade, o Sr. Salert tem sido alvo de atenções por parte, também, de entidades empregadoras devendo excursionar pelo interior do Estado.

Tempo: Ainda Instável

Informa o Serviço de Meteorologia do Ministério da Agricultura: "O aspecto isobárico da carta sinótica de hoje (dia 9) apresenta as mesmas características de ontem (dia 7), notando-se apenas ligeiro aumento da pressão atmosférica.

Assim, o tempo deverá permanecer instável, com chuvas e aguaceiros, principalmente nas zonas litorânea e serrana do Estado do Rio para o Sul do país".

Faleceu o Professor Plínio Olinto

Faleceu, ontem, em Petrópolis, e hoje será ali sepultado o professor Plínio Olinto, conhecido psiquiatra. O falecido foi diretor do Instituto de Psicopatas do Rio de Janeiro, professor da Escola de Medicina e do Instituto de Educação, e era membro de várias instituições científicas no Brasil e no exterior, e ainda representou o Brasil em vários congressos internacionais de higiene mental.

DENÚNCIAS DOS RÁDIOTELEGRAFISTAS AO MINISTRO DA MARINHA

Utilização de Eletricistas Como Radiotelegrafistas — Telegrama do Presidente do Sindicato Nacional dos Radiotelegrafistas, ao Ministro Alves Câmara

O presidente do Sindicato Nacional dos radiotelegrafistas, Sr. Djalma Maciel, enviou ao ministro da Marinha, almirante Alves Câmara, um longo telegrama, no qual aponta várias irregularidades que estariam sendo cometidas na Marinha Mercante.

Afirma o Sr. Djalma Maciel que o serviço de radiocomunicação da Marinha Mercante vem sendo feito por pessoas sem competência, o que acarreta sérios perigos e inconvenientes. Afirma ainda o Sr. Djalma Maciel que até mesmo simples eletricistas vêm substituindo radiotelegrafistas, citando o exemplo de um deles que no navio "José Marcelino", da Cia. Navegação Baiana, serviu como radiotelegrafista, em desrespeito às leis vigentes.

Outras denúncias de maior gravidade são feitas ao ministro da Marinha entre as quais o de desrespeito ao decreto 3.661/30 e as transferências dos navios de grande tonelagem para os de pequena cabotagem, etc.

O telegrama conclui pedindo enérgicas e imediatas providências do ministro da Marinha, a fim de pôr côbro às irregularidades apontadas.

Curso de Aperfeiçoamento Para Professôres do Ensino Comercial

No Auditório do I.A.P.C. a Entrega de Diplomas

Amanhã, dia 10, será realizada, às 20,30 horas, a cerimônia da entrega de diplomas aos alunos que terminaram o Curso de Aperfeiçoamento para Professores do Ensino Comercial, da Fundação Getulio Vargas. A cerimônia será realizada no auditório do Ministério de Educação e Cultura. Por motivo de fôrça maior foi transferida para o auditório do I.A.P.C., à avenida Graça Aranha n.º 169, 10.º andar, à mesma hora.

O Abastecimento Exige E a Prefeitura Aproveitará o Campo de São Cristóvão

O Centro Social de São Cristóvão, em telegrama endereçado ao Sr. Fontes Romero, Secretário Geral e Agricultura, solicitou seja evitada a construção do Mercado de Emergência que se projeta erguer no Campo de São Cristóvão. Aquela sociedade, depois de assinalar as tradições cívicas daquela praça, útil a reuniões religiosas, artísticas, esportivas e militares, considera que o local merece conservação.

Em resposta ao telegrama, informou o Secretário Geral da Agricultura que, em condições normais, a Secretaria seria contrária a qualquer iniciativa que visasse a construir qualquer prédio na mencionada área. Assinala porém o Sr. Fontes Romero que, em que pesem as ponderações verdadeiras do Centro Social de São Cristóvão, tem de ser obrigatòriamente solucionado o problema criado pela situação aflitiva em que se encontra o povo carioca, no que tange ao abastecimento da cidade.

O argumento de emergência em resolver o sistema do abastecimento prevalece, assim, de modo definitivo, por ser de alto interêsse coletivo.

Assinala finalmente o Sr. Fontes Romero que a municipalidade apenas não adotaria tal medida se não existissem as condições de necessidade.

Convocação de Aspirantes

Foi publicado pelo "Diário Oficial" um edital de convocação de aspirantes da reserva das armas de Infantaria, Cavalaria, Artilharia, Engenharia e do Serviço de Intendência, residentes no território da 1.ª Região Militar. Deverão os convocados se apresentar no Serviço Militar Regional, 3.º andar do Palácio da Guerra, dentro de 90 dias, sob pena de serem relacionados como segundos sargentos reservistas de segunda categoria.

SEPULTADOS, AINDA, 270 MINEIROS EM CAZIER

AMEAÇADOS PELA ASFIXIA NO FUNDO DO POÇO

Retirados Oito Cadáveres e Sete Feridos do Subsolo da "Terra Negra" — Dramáticos Episódios Que Emocionam o Mundo

CHARLEROI, 9 (AFP) — As 23 horas e 45 minutos, de ontem, o balanço da catástrofe do poço do Bosque de Cazier apresentava oito mortos, dos quais dois italianos e seis belgas, além de sete feridos, que foram trazidos à superfície.

Continua a falta de notícias a respeito de cêrca de duzentos e setenta homens, que permanecem no fundo do poço. O sétimo sobrevivente, trazido à superfície, na parte da noite de ontem, é um bombeiro, que se encontrava no pavimento 170, tendo sobrevivido durante o dia inteiro trepado num minúsculo cano de ar.

De acôrdo com as indicações obtidas na direção da mina, o número de operários que se encontravam no nível 1.035, no momento do incêndio, deviam se elevar a cêrca de 130. Êsses parecem estar ao abrigo do fogo, mas ignora-se em que condições podem respirar.

O rei Baudoin deixou Marcinelle, onde passou cêrca de duas horas, trocando impressões com os grupos de salvamento que subiam do fundo da mina.

Afluem de tôda parte, os telegramas de condolências e de oferecimentos de participação nos socorros.

O Incêndio

CHARLEROI, 9 (AFP) — Nova tragédia de mina acaba de ocorrer na "terra negra", perto desta cidade. Desde ontem, 270 homens estão encerrados sob a terra, em profundidades que vão de 765 a mais de mil metros, nos poços de Cazier, das minas de carvão de Amercoeur Marcinelle, ao sul desta cidade. As 18 horas, de ontem, ainda não tinha podido ser estabelecida a certeza de que os mineiros soterrados venham a ser salvos. Foi um incêndio, provocado por curto-circuito, ao ser arrancado um cabo por uma vagoneta que descarrilou, que provocou a catástrofe. O incêndio manifestou-se na galeria 765, tendo sido dado o alarma pelos operários que trabalhavam à mesma profundidade, num poço vizinho, em construção, e que tinham visto chegar até êles a fumaça.

Passará Pelo Rio de Janeiro a Missão Extraordinária Espanhola no Peru

LIMA (SEI) — Partiu desta capital com destino a La Paz, a Missão extraordinária espanhola que participou em Lima da cerimônia de posse do novo presidente do Peru. Na capital boliviana, essa mesma Missão, presidida pelo Sr. Ibañez Martin assistirá a cerimônia semelhante com a posse do novo presidente da Bolivia. O Sr. Ibañez Martin falando ao diário "El Comercio", de Lima, passou em revista os problemas hispano-peruanos e comentou com elogio o progresso da cidade de Lima, as inquietudes espirituais do povo do Peru e o desenvolvimento que em todos os setores tem conseguido o país.

O Sr. Ibañez Martin, presidente do Conselho de Estado partirá de La Paz, com destino ao Rio de Janeiro, onde permanecerá alguns dias.

NERVOSOS

Consultas de manhã

Prof. MAURICIO DE MEDEIROS

2as., 4as. e 6as. Hora marcada, de 9 às 11. R. Miguel Couto, 7 — 3.º andar — Fone 22-5941

No Rio o Comandante em Chefe Das Caraibas

Encontra-se no Rio, como hóspede oficial do Exército, o tenente William Harrison Jr., comandante em chefe das Caraibas. Hoje, às 10 horas o ilustre visitante esteve em visita ao ministro Teixeira Lott, que o recebeu em seu gabinete em companhia de altas patentes e de tôda a oficialidade.

A seguir participará de um almôço em sua homenagem, estando prevista a entrega da condecoração da Ordem do Mérito Militar com que foi, há pouco, distinguido pelo govêrno brasileiro.

INAUGURADA, NO IPASE, A "BIBLIOTECA JÚLIO DE BARROS BARRETO"

Falaram, no Ato, o Presidente da Autarquia e o Homenageado, Sr. Júlio de Barros Barreto

Com a presença do senhor Roberto da Silveira, vice-governador do Estado do Rio, dos senhores José Firmo de Oliveira, Abelardo Jurema e doutor Dantom Jobim, diretores do IPASE e grande número de funcionários, inaugurou-se, no 1.º pavimento da Autarquia, a "Biblioteca Júlio de Barros Barreto".

Saudando o homenageado, falou de improviso, o senhor Paiva Muniz, seu atual presidente, que se referiu a uma das partes de seu programa de administração, que é o de incrementar as atividades intelectuais do funcionalismo, através de seu órgão próprio.

A seguir agradeceu o Sr. Julio de Barros Barreto a significativa homenagem, que lhe foi feita por ter sido êle o criador da Biblioteca, quando presidente do IPASE, de 1941 a 1946.

Disse êle que "uma biblioteca em uma entidade como o IPASE tem o seu "habitat" natural como instrumento de cultura e de aperfeiçoamento.

"Em qualquer atividade humana há que se desenvolver as bases da cultura e aperfeiçoamento técnico, jurídico e profissional e êsse aperfeiçoamento há que fundamentá-lo em uma cultura humana... Assim na biblioteca se vai buscar além dos elementos para se melhorar e aperfeiçoar os aspectos específicos da entidade que a possui também os aspectos humanos que dão o sentido último a essas atividades especializadas.

"Maximé" em uma entidade previdencial e assistencial, que tem todo o seu funcionamento voltado para a previdência e assistência, e portanto ao bem estar dos membros de uma coletividade, não se pode deixar de ter em mente os humanos valores daqueles para cujo bem estar todo o funcionamento da instituição está voltado".

Uma Placa

A cerimônia constou da inauguração de uma placa com o nome do Sr. Julio de Barros Barreto, que a oportunidade oferecem à Biblioteca um exemplar do livro do escritor Gustavo Corção, "A Descoberta do Outro".

3.000 Livros

A partir de hoje, de 12 às 18 horas, os funcionários públicos poderão utilizar-se da Biblioteca do IPASE (13.º pavimento do edifício-sede) tomando por empréstimo não apenas livros técnicos-científicos mas também de literatura.

O acêrvo inicial da "Biblioteca Julio de Barros Barreto" é de 3.000 volumes.

Inspeções na Zona Leste

O general Odylio Denys que, por decisão do Congresso e do Poder Executivo, continua no serviço ativo e à frente do comando da Zona Militar Leste, realizou ontem visitas de inspeção no Batalhão de Guardas, Q. G. da 1.ª Divisão de Infantaria e Q. G. do Grupamento de Unidades-Escola.

VAGAS DE CR$ 12.500,00 NO BANCO DO NORDESTE

Em Número de Quinze os Lugares a Preencher — Abertas Até o Dia 30 do Corrente as Inscrições Para a Primeira Seleção de Candidatos Que se Apresentarem, a Ser Feita em Setembro Próximo

A FIM de ampliar seu quadro de pessoal especializado em Administração e Técnica Bancária, o Banco do Nordeste vem de instituir um sistema permanente de inscrições, cuja primeira fase se encerrará a 30 do corrente e visa ao preenchimento de 15 cargos de níveis salariais correspondentes a Cr$ 12.500,00.

Poderão inscrever-se no concurso os portadores de diploma de curso superior com dois anos de experiência profissional em funções relacionadas com o cargo, pessoas diplomadas pelo DASP e pela Escola Brasileira de Administração Pública, facultando-se, também, a inscrição aos que tenham experiência em trabalhos de planejamento e de organização de emprêsas ou sejam, chefes, técnicos ou assistentes de serviços de material, pessoal, orçamento, organização; gerente de grande emprêsa ou gerente e contador de bancos.

A admissão será feita mediante contrato por dois anos e os quinze candidatos selecionados terão que submeter-se a treinamento intensivo de seis meses, na realização de trabalhos práticos no estudo das seguintes matérias: Organização e Administração, Técnica Bancária, Noções de Desenvolvimento Econômico, Noções de Estatística e Princípios de Contabilidade.

O cargo de técnico em Administração Bancária do BNB compreende atribuições tais como a elaboração de pesquisas relatórios, levantamentos e inquéritos; cooperar na elaboração de planos de operações e na feitura de normas e orientações sôbre concessão e contrôle de empréstimos; analisar, criar e rever processos de operações, fazer estudos sôbre a organização estrutural do Banco, simplificação do trabalho e padrões de produção; prestar assistência técnica na implantação de normas e rotinas ou setores de trabalho.

A primeira seleção de candidatos será feita em setembro próximo, em data ainda não fixada.

INAUGURAÇÃO DE NOVA ESCOLA DO SENAC — No auditório do SENAC do Distrito Federal, com a presença de representantes oficiais e dos organismos sindicais da classe comercial, realizou-se a solenidade da reabertura dos cursos, verificando-se na mesma ocasião a cerimônia da inauguração da nova Escola Central João Maria do Valle Carvalho, destinada também ao ensino comercial. Na ocasião, fizeram uso da palavra, além de outros oradores, os professôres Milton Freitas de Souza e Ferrúcio Fabriani, presidente e diretor dos cursos do SENAC, respectivamente. Em seguida, os presentes visitaram as instalações da nova escola, com capacidade para numerosos alunos. Na fôto, um flagrante da cerimônia.

ALKMIM, PEREMPTÓRIO:

-- O Govêrno Não é Concorrente da Lavoura e Nem do Comércio

O ministro José Maria Alkmin desmentiu os rumores que circularam na praça de Santos, segundo os quais estaria o govêrno cogitando de negociar os estoques de café que se encontram sob o contrôle da Comissão do Financiamento da Produção.

Abordado pelos repórteres dos jornais que servem junto ao seu gabinete, o ministro da Fazenda declarou, textualmente:

— "Desde que se formaram tais estoques, o Ministério da Fazenda e o Instituto Brasileiro do Café têm recebido numerosas propostas nesse sentido. O govêrno as recusou tôdas, pois não pode sequer admitir a hipótese de se tornar concorrente na venda de café, da lavoura e do comércio dêsse produto em situação de equilíbrio estatístico, como é a atual".

Os estoques em poder da C.F.P. segundo dados fornecidos pelo I.B.C., são representados pelas cifras seguintes: 3.211.000 sacas da safra 1954-55 e 513.000 da safra de 1955-56.

DR. FONTES LIMA

OCULISTA

RUA MÉXICO 98-8.º — Sala 812-813 — DIARIAMENTE das 13 horas — Telefone: 42-3[illegible]

CLÍNICA MÉDICA EM GERAL

DR. LICÍNIO SANTOS

Fígado — Intestino — Estômago

Edifício de A NOITE — Sala [illegible]

Fone — 23-0025

A NOITE

PRAÇA MAUA Nº 7

Diretor-Redator-Chefe

CARVALHO NETTO

Diretor-Gerente

LUIZ ALVES DE FREITAS

Secretário

LINCOLN MASSENA

Redação, administração e oficinas

Telefones: Mesa de ligações 23-1910

Informações 23-1520

Carioca-Repórter 23-1[illegible]

ANÚNCIOS

Departamento de Publicidade 43-6145 (recta)

23-1910 — Horário 8 às 18

23-1910 — Horário 18 às 1[illegible]

ASSINATURAS

Brasil, América, Portugal e Espanha

6 meses [illegible]

12 meses [illegible]

Outros países:

6 meses [illegible]

12 meses [illegible]

Número avulso [illegible]

INSPETOR VIA-ANTA

Manoel Pinto Figueira [illegible]

SUCURSAIS

Belo Horizonte — Rua Espírito Santo [illegible]

Representante Comercial em São Paulo: Armando Penteado [illegible] Ipiranga, 618 — 4.º [illegible]

Fone [illegible]

Telefone 42-1[illegible]

AGÊNCIA DA AVENIDA

Para recebimento de anúncios e assinaturas

AVENIDA [illegible]

Canto da Rua Rodrigo Silva

COMUNICADOS FÚNEBRES

ANGELINA MEDINA SAMPAIO CORREA

(MISSA DE 7.º DIA)

Seus filhos, nóras, genros, netos e bisnetos agradecem as demonstrações de pesar recebidas por ocasião do seu falecimento e convidam seus parentes e amigos para assistirem à missa de 7.º dia, que mandam celebrar por sua alma, amanhã, sexta-feira, dia 10, às 11 hs., no altarmor de N. S. do Carmo à rua 1.º de Março.

PLANTÃO NO CATETE

O presidente da República enviou mensagem ao Supremo Tribunal Federal, acompanhada das informações prestadas pelo Ministério do Trabalho, sôbre a constitucionalidade e legalidade do decreto 39.604-A, a fim de instruir o julgamento do mandado de segurança, impetrado pela Federação das Indústrias do Distrito Federal, contra aquele decreto, que fixou os novos níveis de salário-mínimo.

Foi aprovado o plano de aplicação de recursos, elaborado pelo Ministério da Saúde, bem como plantas, projetos e especificações, para a realização de obras e instalações de equipamentos em preventórios mantidos pelas sociedades de Assistência aos Lázaros e Defesa Contra a Lepra.

★

O presidente da República autorizou o Ministério da Agricultura a construir um "pier" para atracação de barcos de pesca na zona do cáis, em Santos.

★

Acompanhados pelo Sr. José Maria de Alkmin, foram recebidos pelo presidente Juscelino Kubitschek tratando com êle assuntos de interêsse das classes produtoras paulistas, os senhores Plza Sobrinho e Clóvis Santos.

★

Na pasta das Relações Exteriores, o presidente da República assinou decreto designando os membros da Missão Econômica para negociar a assinatura do Tratado de Comércio e Tráfico Fronteiriço com o Paraguai. Chefia a Missão o ministro Celso Raul Garcia.

★

O Sr. Moisés Lupion, governador do Estado do Paraná, foi, ontem, recebido no Palácio do Catete, pelo presidente Juscelino Kubitschek.

★

O presidente Juscelino Kubitschek assinou decretos concedendo exoneração ao capitão-de-Mar-e-Guerra, da reserva, Fernando Saldanha da Gama Frota, do cargo de presidente da Comissão de Marinha Mercante, e, nomeando, interinamente, para substituí-lo, o contra-almirante da reserva, Aniceto Cruz Santos.

A POLÍTICA BRASILEIRA DOS MINERAIS ESTRATEGICOS

Encerrada a Inquirição do Gen. Juarez Távora

Os Estados Unidos Tinham Razões de Segurança Para Impedir a Saída, da Alemanha, Das Ultracentrífugas — Insistiu o Depoente em Que Não Houve Pressão de Espécie Alguma, Pois o Brasil Poderia Adquirir Aparelhamentos Técnicos em Outros Países — Não Revelou o Nome da Pessoa Que Lhe Forneceu os Documentos Lidos Pelo Deputado Acher, da Tribuna — Alegou Compromisso de Honra — Detalhes Das Inquirições Feitas, Ontem, à Tarde, na Comissão Parlamentar de Inquérito

Prosseguiu e terminou, ontem, na Comissão Parlamentar de Inquérito, o depoimento do general Juarez Tavora a respeito da política dos minerais atômicos. Os trabalhos foram inteiramente dedicados às inquirições, pois na sessão da véspera o ex-chefe do Gabinete Militar da Presidência da República se dedicara a historiar os acontecimentos de que participara, quando secretariava o Conselho de Segurança Nacional, época em que se registraram os quatro documentos lidos da tribuna da Camara pelo deputado Renato Archer, através dos quais concluiu o representante maranhense que o general Tavora teria interferido na política dos minerais estratégicos para pior. Arguiram o general, na tarde de ontem, os senhores Frota Moreira, Arinos de Matos e Renato Archer.

Não Viu Ameaças Nos Documentos

Uma das muitas perguntas feitas pelo Sr. Frota Moreira, disse respeito às ameaças contidas nos documentos revelados pelo Sr. Renato Archer, caso o Brasil viesse a concretizar acordos bilaterais com outros países que não os Estados Unidos. Repetindo conceitos expendidos na véspera, o general respondeu que não via naqueles documentos quaisquer ameaças à soberania do Brasil. Recordou, então, que um dos itens do acôrdo celebrado entre o govêrno brasileiro e o norte-americano, dizia-se claro e objetivamente que, se o Brasil não se sentisse satisfeito com as compensações recebidas (equipamentos e aparelhamento para o desenvolvimento da energia nuclear) poderia buscar acordos outros com países diferentes. Daí por que não enxergava qualquer ameaça por parte dos norte-americanos.

Ultracentrífugas

Insistiu o Sr. Frota Moreira na questão da desvantagem, para o Brasil, com os referidos acordos, e que considerou uma espécie de humilhação. Retrucou o general Tavora afirmando que não compreendia o problema por êsse prisma pois não poderia haver humilhação na consumação de um acôrdo ou compromisso que foi assinado por livre e espontânea vontade por ambas as partes. Indagou, então, o representante petebista de São Paulo, se o depoente era favorável à compra de ultracentrífugas nos países europeus, ao que respondeu o general Juarez Tavora afirmativamente, aduzindo:

— A prova de que sou favorável reside na circunstância de haver assinado ofício ainda quando chefiava o gabinete militar da presidência, defendendo êsse ponto de vista.

Nenhuma Afeição a Política de Favores

Indagou, todavia, o Sr. Frota Moreira como o general interpretava a o interesse dos Estados Unidos em impedir que as ultracentrífugas adquiridas na Alemanha dali saissem. Haveria nisso boa vontade — indagou?

— Respondeu o general que, sem espírito prevenido contra os Estados Unidos, interpretava o fato como indício de que aquela Nação não tem afeição política dos favores e ainda mais por questão de segurança, pois haveria razões dessa ordem que impediam o fornecimento.

Origem na Embaixada Dos Estados Unidos

A seguir, o general passou a ser interrogado pelo deputado Arinos de Matos, que quis saber, se poderia o general revelar a origem dos acôrdos feitos e se os chamados «chamados malsinados documentos» revelados da tribuna pelo deputado Acher tinha a mesma procedência da fonte onde se gerou o acôrdo. Respondeu o general que os acôrdos, ninguem tinha dúvida que foram redigidos na Embaixada Norte-Americana que os enviou ao Itamarati. Este, por sua vez, os enviou ao Conselho de Segurança Nacional, na época em que o depoente não estava na Casa Militar. Tratando-se, assim, de documentos feitos pelo govêrno anterior. Quanto aos malsinados documentos» revelados da tribuna, depois de muita relutância e de outras tantas insistencias do deputado que apelou para a honra do general, Replicou o Sr. Juarez Távora que não compreendia honra sem dignidade e tendo assumido compromisso com a pessoa, sua amiga, que lhe forneceu os documentos, que eram uma espécie de extrato do pensamento dominante nas esferas oficiais estadunidense, sôbre a política dos minerais estratégicos. Esse amigo lhe deu os documentos em confiança, e, por isso, não podia revelar o seu nome. Nova insistencia do Sr. Arinos de Matos que, a certa altura, lembrou ao general dispositivo da lei que regula as atividades das Comissões Parlamentares de Inquérito, segundo o qual o depoente não se poder furtar a responder perguntas consideradas escla.ecedoras, sob pena de cair em sanções legais. Fazia referencia à lei — disse — não para intimidar o general que não era homem de ser intimitado, mas apenas para esclarecer a importancia da exigencia que encarecia.

O general replicou que não obstante preferia guardar o compromisso que assumira com um funcionário amigo seu que lhe dera os documentos. Entretanto, se tiver de ir para a cadeia, irá procurar novamente êsse seu amigo e lhe dirá: "assumi o compromisso e não revelei o seu nome. Todavia, agora vou para a cadeia. Se êsse seu amigo insistir em que mantenha o referido compromisso, então não terá dúvida de se submeter às sanções legais. Mas, se o seu amigo abrir mão do compromisso, estará disposto a dizer o seu nome, muito embora reconheça que não há o menor interêsse por êsse detalhe, nem implica isso em se esconder a verdade.

Ainda a Questão Dos Nomes

O general Távora foi arguido logo depois pelo deputado Renato Archer. Depois de várias perguntas, o representante maranhense afirmou que, se o general não queria apontar o nome da pessoa que lhe deu os documentos que revelara, estaria em condições de fazê-lo e puxou do bolso um pedaço de papel no qual se viam três nomes, dois

(Continua na 7.ª pág.)

SERVIÇO DE EXPANSÃO DO TRIGO

"DESFILE DO TRIGO PODRE EM BAGÉ".

Com referência ao noticiário publicado pelo vespertino "O GLOBO", sob a epígrafe acima, e outras notícias veiculadas sôbre a situação do trigo no Estado do Rio Grande do Sul, o Serviço de Expansão do Trigo, do Ministério da Agricultura, esclarece:

1.º Que o trigo nacional, nos têrmos da legislação vigente, é distribuido a todos os moinhos do país, em quotas proporcionais à capacidade mecânica de cada unidade moageira, agravando o problema de escoamento as deficiências de nossa capacidade de transporte e armazenamento;

2.º que esta administração já encontrou a distribuição feita para todos os moinhos, em quantidades insuficientes para cobrir a totalidade da safra;

3.º que esta administração encontrou, também, a situação agravada pelo fato de ter sido permitida a entrada, nas zonas de produção, de quantidades substanciais de trigo estrangeiro (cêrca de 155.000 toneladas), precisamente nos meses da nossa colheita, tonelagem que retardou o escoamento e a aquisição do trigo nacional;

4.º que, consequentemente, houve um acúmulo de deficits mensais nas compras, acrescidos de um excesso de safra, cuja distribuição não fôra prevista anteriormente;

5.º que êstes remanescentes se localizaram precisamente nos locais menos acessíveis de vez que, os Moinhos dão preferência, como é natural, ao trigo colhido em zona mais próxima do litoral ou dos portos de embarque;

6.º que diante de tal situação o atual Govêrno, que assumiu em meio do prazo de escoamento, tomou tôdas as providências e autorizou financiamento especial diretamente aos Moinhos para a compra dêsse excesso de safra, calculado então em 100.000 toneladas e que, na realidade, foi ainda maior;

7.º que todo o esfôrço da administração foi empregado para que os Moinhos, com os financiamentos concedidos, adquirissem tôda a safra no menor prazo possível, o que, na maioria dos principais municípios produtores, foi plenamente conseguido. Aconteceu porém que os municípios de maior dificuldade de escoamento e de maior precariedade de armazenamento (Bagé, São Gabriel e Palmeira) foram os mais prejudicados e atendidos mais tardiamente pelos compradores;

8.º que o Govêrno está perfeitamente a par da gravidade do problema e por isso tomou e está tomando tôdas as providências para que a situação não se repita na próxima safra, que será bem maior que a presente. A situação será amenizada com a construção da rêde de Silos e Armazéns e melhoria de nossas condições de transportes marítimos e ferroviários, problemas pelos quais tanto vem se interessando o atual Govêrno;

9.º que, no caso especial de Bagé, a administração dêste Serviço já tomou providências que solucionaram a situação aflitiva em que se encontravam os triticultores daquele município, sendo as notícias agora aqui divulgadas reflexos de condições superadas;

10.º que, finalmente cumpre esclarecer que a responsabilidade da compra do trigo nacional não cabe diretamente a êste Serviço de Expansão do Trigo e sim aos Moinhos que, para isso, recebem o correspondente financiamento do Banco do Brasil. Nossa fiscalização é feita com rigor e aos Moinhos faltosos serão aplicadas as penalidades previstas pela regulamentação em vigor.

Rio de Janeiro 8 de Agôsto de 1956

JOAQUIM PEREIRA MUSA
Diretor do Serviço de Expansão do Trigo

PRONUNCIAMENTO DO PTB SOBRE A DECISAO DA BANCADA DO PSD

Os Trabalhistas Não Cederão Quanto à Extensão da Legislação Social ao Homem do Campo - Reunem-se os Pessepistas - O PSD Votará Contra a Medida, no Momento, a Fim de Elaborar Estatuto Especial Para o Trabalhador Rural — Posição da UDN — O PR Não se Decidiu Ainda — Chegada de Vieira de Melo — Os Governadores Udenistas e o Presidente da República

— "Não cederemos um milímetro em nossa luta pela extensão da legislação trabalhista ao homem do campo" — declarou-nos esta manhã o líder do PTB, senhor Fernando Ferrari, reiterando suas palavras de ontem, após tomar conhecimento da deliberação do PSD de votar contra a medida.

Afirmou ainda que espera que os seus aliados parlamentares reconsiderem sua decisão, permitindo novos entendimentos. Em seu entender, é chegado o momento psicológico para conceder ao trabalhador rural aquela assistência com que já conta o operariado da cidade. Não disse que, com a decisão do PSD, estaria ameaçado o acôrdo entre as duas agremiações, mas admitiu que as relações estão bastante estremecidas.

Um Pronunciamento Hoje

A bancada do Partido Trabalhista Brasileiro fará hoje um pronunciamento sôbre sua atitude em face da decisão do P.S.D. contra a aprovação do projeto estendendo a legislação trabalhista ao homem do campo. O líder Fernando Ferrari, na reunião que teve início às onze horas de hoje, fêz um amplo relatório sôbre os entendimentos mantidos em tôrno daquela proposição, dando ao mesmo tempo conhecimento das deliberações dos pessedistas que, em seu entender, significaram uma quebra de compromissos.

Conforme nota distribuída pela liderança do P.S.D. na Câmara, o partido majoritário, depois de reunida sua bancada, com a presença do presidente da agremiação, senador Benedito Valadares, considerou inexequível tanto o projeto em questão como o substitutivo a êle apresentado, por não atender às peculiaridades do meio rural.

Também a U.D.N. tratou do assunto, em sua reunião de ontem, não indo porém tão longe na condenação da proposição. Ouvido o relatório do líder Afonso Arinos, o Diretório Nacional do partido decidiu pela apresentação de uma série de emendas, no sentido de melhorá-la nos seus pontos fundamentais, de acôrdo com o seu ponto de vista.

Decisão Também do P.S.D.

O Partido Social Progressista, que estava com reunião prevista para ontem, à tarde, levando em conta os fatos novos surgidos com a decisão pessedista, adiaram suas deliberações para hoje. Procuramos cedo, antes de se reunirem os populistas, ouvir o senador Kerginaldo Cavalcanti, presidente interino da agremiação, que a respeito nos disse o seguinte:

— Nossa orientação é no sentido de dar ao homem do campo aquela mesma assistência com que conta o trabalhador urbano. Vamos na sessão de hoje examinar a matéria e pelo que tudo indica decidiremos por apresentar algumas emendas.

O senador Kerginaldo Cavalcanti declarou-nos ainda que estão paralisados os entendimentos visando a uma solução intermediária quanto ao prazo para a primeira eleição do prefeito do Distrito Federal. Disse que, como líder do P.S.P., defenderá a solução Chagas Freitas, da eleição dentro de 120 dias, admitindo porém uma solução de transigência que consulte aos interêsses dos autonomistas. Concluindo, informou-nos que o P.S.P. vai entrar numa fase nova, numa participação mais vigorosa na vida político-legislativa.

O P. R. Dividido

A bancada do Partido Republicano, outro membro do bloco minoritário, ainda não se reuniu para deliberar sôbre se apoia ou não o projeto estendendo a lei trabalhista ao homem do campo. Acredita, porém, o líder do PTB, Sr. Fernando Ferrari, que contará com grande número de votos dos republicanos, desde que a questão não será fechada contra a proposição.

A Nota do P. S. D.

Foi a seguinte a nota do PSD, distribuída ontem à tarde, pelo líder José Joffily:

"Na séde do Partido Social Democrático, reuniu-se a bancada da Câmara dos Deputados com a presença de seu líder, o deputado José Joffily, do presidente do Partido e outros membros do Diretório Nacional para discutir o projeto n.º 4.264.

"Ficou deliberado apoiar-se o parecer da Comissão de Economia, que considerou o substitutivo, em regime de urgência inexequível por não atender às peculiaridades do meio rural e apresentar um Estatuto próprio para o trabalhador agrícola.

"Considerando-se a relevância do problema e sua conexão com a organização agrária do país, resolveu o Diretório Nacional, por seu presidente, constituir desde já, uma comissão especial de três senadores e quatro deputados, para estudar as medidas legislativas atinentes à matéria em seu conjunto, inclusive a regulamentação dos preceitos constitucionais de amparo ao homem do campo.

"O presidente do PSD, senador Benedito Valladares, ficou de articular-se, ao mesmo tempo, com as demais direções partidárias para exame do assunto".

A Comissão de que fala a nota ficou constituída dos deputados Daniel Faraco, Pacheco Chaves e Israel Pinheiro e dos senadores Apolônio Sales, Gaspar Veloso e de um outro ainda não escolhido.

Os Pronunciamentos Dos Governadores

Os pronunciamentos ostensivos dos governadores eleitos pela U. D. N. contra os métodos da oposição serão examinados pelo Diretório Nacional do partido, não tendo sido ontem em virtude do grande número de assuntos em pauta. A direção nacional será convidada a interpelar aquêles governadores, principalmente pelas suas declarações de apoio ao presidente da República, no seu esfôrço pela solução dos problemas de maior urgência e pela salvaguarda do regime e da legalidade. Informou-se que a interpelação seria feita pelo deputado Adauto Lucio Cardoso, ou por um elemento da ala mais radical no seu combate ao govêrno, sob o pretexto de que a posição do partido, com aquêles pronunciamentos, está sendo enfraquecida.

Vieira de Melo Chega Sábado

A chegada do deputado Vieira de Melo está prevista para o próximo sábado. O líder do P. S. D. na Câmara passou uma quinzena nos Estados Unidos, a convite do nosso embaixador naquele país, almirante Amaral Peixoto. O representante baiano não reassumirá logo a liderança, devendo antes chegar até seu Estado, para uma permanência de alguns dias.

Churrasco em Homenagem a Jango

O vice-presidente João Goulart será homenageado sábado, por parte das organizações operárias do Distrito Federal, Conselho Sindical e comissões de trabalhadores de Jacarépaguá, Santíssimo Campo Grande, Guaratiba e Santa Cruz, com um churrasco em Campo Grande, do qual participarão também, senadores, deputados e várias autoridades.

No sábado, às 10 horas, sairão conduções especiais do centro da cidade, do Sindicato dos Estivadores, do Sindicato dos Arrumadores, o Sindicato dos Carregadores e Ensacadores de Café, da Esplanada do Castelo — três ônibus da ASTIC.

Nem todos podem

fazer uma estação de águas, mas todos podem conseguir uma excelente depuração orgânica pelas vias eliminatórias: expelir ao urinar o os cálculos de ácido úrico e uratos causadores do artritismo da gota, do reumatismo, desintoxicar o fígado, os rins, os intestinos; tirar a acidez excessiva da urina — uma das causas da urite ação da próstata e da uretra; corrigir enfim a insuficiência renal e hepática por meio da UROFORMINA GIFFONI granulado efervescente, de sabor muito agradável. Recolhida diàriamente pelas sumidades médicas — DROGARIA GIFFONI.

Novo Diretor Geral da Secretaria da CIS

O novo diretor geral da Secretaria da Comisão do Imposto Sindical sr. Abel dos Santos Lima, tomou posse ontem, perante o titular da pasta do Trabalho, realizando-se em seguida o ato de transmissão do cargo de parte do sr. Tarcísio Francisco de Oliveira Lima.

Conferências Políticas do Ministro do Trabalho

O ministro Parsifal Barroso conferenciou ontem, demoradamente, com o vice-presidente João Goulart, no gabinete dêste último e mais tarde recebeu os srs. Abilon de Souza Naves e coronel Aluzio de Moura, membros da Comissão Executiva Nacional do PTB.

CONVIDADO PARSIFAL A VISITAR O PARANÁ

O governador do Paraná, sr. Moisés Lupion acompanhado de vários auxiliares de seu govêrno, esteve ontem no gabinete do titular da pasta do Trabalho, tratando de assuntos de interêsse de seu Estado nessa Secretaria, em cuja oportunidade convidou o ministro Parsifal Barroso para em futuro próximo visitar o Paraná.

Telefone para CARIOCA-REPORTER: 43-3349

MOBILIARIA
OLINDA
MÓVEIS FINOS E SUGESTIVOS INTERIORES
RUA DO CATETE 48
Telefone: 25-7735

NAS LARANJEIRAS O GOVERNADOR FLUMINENSE — O presidente Juscelino Kubitschek recebeu, ontem, no Palácio das Laranjeiras, o governador do Estado do Rio de Janeiro, senhor Miguel Couto Filho, com quem tratou de assuntos ligados à administração fluminense. No clichê, um flagrante da visita do governador do Estado do Rio.

PARLAMENTO

CÂMARA DOS DEPUTADOS

Há dias passados, o Sr. Menotti del Picchia (PTB-São Paulo) ocupou a tribuna da Câmara para tratar do problema da reforma constitucional, ocasião em que abordou diversos ângulos da questão. Restou-lhe algum tempo para prosseguir nos seus comentários, o que fêz na sessão de ontem, no grande expediente. Recordou o parlamentar-acadêmico as várias reformas constitucionais ultimamente levadas a efeito em diversos países do mundo, passando a criticar alguns dos princípios que informam a nossa Carta Magna. Defendeu, então, a tése da necessidade de reforma urgente da Constituição de 1946, pois que alguns dos seus dispositivos mais importantes não se coadunam com a situação atual do Brasil. E concluiu afirmando que a reforma da Constituição deve ser o primeiro passo para a reforma geral do nosso sistema administrativo, modificação que o país está a reclamar insistentemente.

A Situação no Norte do Paraná

A situação no Norte do Paraná anda algo confusa. Já há tempos o Sr. Oliveira Franco deu ciência à Câmara, dos conflitos que ali se travavam entre colonos e proprietários de terras, acentuando que havia indisfarçável inspiração comunista naqueles incidentes. Agora, voltou a tratar da questão, dizendo que o movimento que se verifica naquela zona está ameaçando perturbar a paz social. Apresentou um requerimento dirigido ao ministro da Justiça, em que indaga das providências tomadas para apurar as denúncias apresentadas no Parlamento e na imprensa, perguntando quais as origens do movimento e quais as medidas repressivas e preventivas tomadas pelo govêrno. Justificou o seu requerimento dizendo que cabe ao ministro da Justiça informar "até onde ficou afetada a segurança do regime ou informar que o problema denunciado é consequência da profunda crise econômica atual".

A Primeira Emenda

A primeira emenda ao projeto que dispõe sôbre a extensão da legislação brasileira ao meio rural foi apresentada na sessão de ontem e é de autoria do deputado Silvio Santos, da bancada do PTB do Rio Grande do Sul. Pela proposição a legislação trabalhista não será aplicada à família do agricultor que exercer atividade rural por conta própria, em regime exclusivamente familiar, quer como arrendatários quer como proprietários de terras. Esclarece o Sr. Silvio Santos que, no meio rural, muitas vêzes, "a família do chamado colono constitui uma espécie de cooperativa, onde todos trabalham e formam o seu próprio sistema de proteção social e econômica".

Cargos em Comissão

Em julho último, o presidente da República baixou decreto dispondo sôbre a criação dos cargos em comissão, diploma êsse que por muitos foi considerado como sendo de atribuição do Poder Legislativo. Houve uma nota do govêrno justificando o seu ponto de vista, no tocante à sua atribuição especial para baixá-lo. No grande expediente da Câmara de ontem, o Sr. Lopo Coelho, (PSD-Distrito Federal) fêz, sôbre o assunto, um discurso em termos elevados, colocando a questão em ponto doutrinário. Invocou o Sr. Lopo Coelho os dispositivos das leis 1.713 e 1.711 (ambas Estatuto dos Funcionários Públicos de 1939 e 1952) procurando demonstrar que em ambos, a função gratificada corresponderia a encargo de chefia e outros que "a lei determinasse".

Não Adere

Noticiaram alguns jornais que o Sr. Plácido Rocha, representante do PSP de São Paulo, havia aderido ao Sr. Jânio Quadros. O deputado paulista fêz um breve discurso, contestando, formalmente a veracidade da notícia. Disse que falara em seu nome e no do Sr. Broca Filho, dado como adesista, também, do governador. E concluiu sua oração afirmando: "Considero uma indignidade abandonar o deputado o partido que o elegeu, sem renunciar, ao mesmo tempo, ao mandato".

Crédito Para a Polícia

Cinquenta milhões de cruzeiros é a importância do crédito solicitado à Câmara pelo Sr. Benjamim Farah para a construção de um prédio destinado a abrigar a Polícia do Distrito Federal. Entende o Sr. Farah, que, sem um edifício adequado para instalar os seus vários e complexos serviços, não pode a Polícia realizar a contento a sua tarefa.

Médicos Para os Municípios

Discurso tipicamente municipalista foi o pronunciado pelo Sr. Rocha Loures, do Partido Republicano — seção do Paraná. Disse que o problema dos municípios cada dia mais se agrava, com a criação de muitas unidades novas, sem condições de autonomia. Depois de recordar algumas das promessas feitas pelo ex-presidente Vargas no Congresso de São Lourenço, concluiu seu discurso elogiando a ação do Sr. Juscelino Kubitschek que tomou providências para prover de médicos 562 municípios que não possuem faculdades que prestem seus serviços às populações dessas comunas.

Estabilidade Dos Sargentos

A Câmara vai realizar, esta noite, uma sessão extraordinária, visto ter aprovado o requerimento do Sr. Fernando Ferrari, em que solicitava aquela medida. Nessa sessão, os deputados irão discutir o projeto que trata da estabilidade dos sargentos e o que estabelece prisão especial para o empregado que esteja exercendo cargo de representação profissional ou na administração sindical.

CONTRIBUIÇÃO SINGELA

Os motoristas profissionais que têm carro próprio pagam ao IAPETC uma única contribuição, estando isentos de pagar as cotas de empregado e empregador. O Sr. Arinos de Matos, do PSD fluminense, apresentou projeto de lei estendendo essa medida aos barbeiros que não tenham empregados e que, assim, ficarão livres do pagamento dupio ao IAPC. Quanto às contribuições em atrazo, a proposição permite-lhes recolher tudo em cem prestações.

«PINGA-FOGO»

Ainda na sessão de ontem, no «pinga fogo», falaram mais os seguintes deputados sôbre diversos assuntos: Nelson Monteiro, Sérgio Magalhães, Bruzzi de Mendonça, Aureo Melo, Benjamim Mourão, Ostoja Roguski, Correia da Costa e Frota Aguiar.

SENADO FEDERAL

OUVE dois oradores, na hora destinada ao expediente. O senhor Leônidas de Melo (PSD do Piauí) formulou apêlo ao presidente da República, no sentido de que, logo após a conclusão dos estudos a que está procedendo, sôbre problemas relacionados com o Vale do Rio Parnaíba, a Comissão de Valorização da Bacia Hidrográfica daquele rio, sejam tomadas providências no sentido da concretização de suas conclusões. O outro orador, senhor Domingos Velasco, teceu considerações sôbre a situação econômica do país.

VA IVIAJAR

O senhor Lino de Matos comunicou à Mesa que vai ausentar-se do país, por alguns dias, em viagem à Argentina. O representante pessepista avistar-se-á com o senhor Adhemar de Barros, em Buenos Aires.

ORDEM DO DIA

O Senado rejeitou o projeto da Câmara que dispõe sôbre salário mínimo para o trabalhador e sua família, com base no parecer da Comissão de Legislação Social, que considerou inexequível a proposição, em face da atual conjuntura econômica. A requerimento do senhor Filinto Muller, foi adiada a discussão do projeto que modifica o art. 238 e seus parágrafos e revoga o art. 244 e parágrafos, da Consolidação das Leis do Trabalho (referentes às condições de trabalho dos ferroviários). Finalmente, aprovou-se o projeto que concede anistia fiscal aos devedores da Fazenda Nacional (taxa de ocupação de terrenos de Marinha).

DEBATES

Ao ensejo da discussão do requerimento do líder da maioria, para transcrição do último discurso do presidente da República, a oposição buscou oportunidade para criticar a política do govêrno. O senhor João Vilasboas foi destacado para fazer o discurso, provocando apartes dos elementos da maioria. Suas críticas ficaram circunscritas a problemas superficiais, sem maior consistência. A seguir foi à tribuna o líder Filinto Muller, para dar resposta imediata às palavras do líder udenista, aproveitando o ensejo para tecer considerações sôbre a atuação do govêrno em face dos problemas de maior relevância do momento. O requerimento foi, afinal, aprovado. No seu discurso, que se baseou em dados fornecidos pelo inistério da Fazenda, o senhor Filinto Muller demonstrou que as medidas tomadas pelo presidente da República, no sentido de conter a inflação, começam a produzir efeitos salutares, sendo lícito esperar-se que, dentro em breve, tenha início uma situação de desafôgo, como preliminar do tão desejado equilíbrio da situação econômico-financeira do país.

CÂMARA DO DISTRITO FEDERAL

Desde que assumiu a presidência da Câmara, o vereador Luís Paes Leme vem imprimindo um ritmo célere aos trabalhos, conseguindo desobstruir a ordem do dia. Com isso as comissões, que vinham retardando os pareceres, foram obrigadas a apresentar suas conclusões sôbre determinados projetos, no máximo, dentro dos prazos regimentais. O presidente da Câmara apelou para os órgãos técnicos no sentido de não retardarem mais as proposições, visto ser sua intenção votar tudo que existe encerrando a sessão legislativa do corrente ano com os avulsos livres de quaisquer projetos.

PROJETOS VOTADOS

Neste ritmo de trabalho, o plenário votou ontem quatro projetos entre os quais os seguintes: n.º 12 relevando as multas impostas aos candidatos a postos eletivos; 78, que institui o prêmio de 200 mil cruzeiros para os melhores publicações estrangeiras sôbre o Brasil; 158, autorizando o prefeito a criar o museu Carmen Miranda.

O novo Código de Contabilidade foi incluído na ordem do dia, devendo ser votado na próxima semana.

50 Milhões Para o Lixo

A mensagem do prefeito referente ao crédito de 50 milhões de cruzeiros para aquisição de caminhões de lixo será incluída na pauta dos trabalhos por deliberação da mesa. Informou o presidente Paes Leme que a SUMOC colocou à disposição do prefeito a importância de 500 mil dólares que possibilitará a compra de viaturas para a limpeza da cidade. O crédito será votado em caráter de urgência, ainda esta semana.

Outros Assuntos

Ainda no expediente falou o sr. Alexandrino Soares, que tratou do problema dos ônibus criticando a anunciada subvenção que seria concedida às empresas concessionárias. Disse o vereador que a Prefeitura luta com dificuldades para manter seus serviços, como então emprestaria dinheiro aos donos dos ônibus.

A sra. Ligia Lessa Bastos comentou o veto do prefeito ao projeto de aumento, tecendo considerações sôbre o parecer do senador Moura Andrade.

CALÇAS AVULSAS TRAJES ESPORTIVOS
SYLVANIA
ARTIGOS DE LUXO PARA HOMENS
ASSEMBLÉIA, 42 — SYLVANIZE-SE

DIA DO PAPAI
Êle Merece Uma Lembrança
Em comemoração ao dia do Papai
CASA APIS
ALFANDEGA, 212
Oferece descontos especiais em tôdas as suas mercadorias, durante a semana, até o dia 12.
CAMISAS, CUECAS, PIJAMAS, MEIAS, LENÇOS, GRAVATAS E MUITAS OUTRAS MARAVILHAS PARA PRESENTES, ETC.
CASA APIS
ALFANDEGA 212

PRECONIZA EISENHOWER:

SOLUÇÃO PACIFICA DA CRISE DE SUEZ

WASHINGTON, 9 (AFP) — Em sua entrevista de ontem, à imprensa, o presidente Eisenhower exprimiu com insistência a preferência dos Estados Unidos por uma solução pacífica da crise de Suez mas, em resposta a uma pergunta, precisou que essa preferência não significava que os Estados Unidos fossem contrários ao uso da fôrça militar em qualquer circunstância.

A primeira pergunta feita ao presidente dizia respeito ao emprêgo da fôrça militar na crise de Suez. Eisenhower respondeu que os Estados Unidos têm tôdas as razões de esperar que esta situação muito grave poderá ser resolvida por meios pacíficos.

É DIFERENTE

WASHINGTON, 9 (AFP) — Em sua entrevista de ontem à imprensa, o presidente Eisenhower repetiu que o estatuto do Canal de Suez em nada era comparável ao do Canal de Panamá.

O Canal do Panamá, salientou o presidente, resultou de um empreendimento nacional consagrado por um tratado bilateral entre os Estados Unidos e a República do Panamá.

Em resposta a uma pergunta, Eisenhower disse ignorar que a República do Panamá havia lamentado o fato de não ter sido convidado para a conferência das vinte e quatro nações interessadas no Canal de Suez. O presidente recusou fazer comentário a êsse respeito.

OPINA NEHRU

NOVA DELHI, 9 (AFP) — O senhor Jawaharlau Nhru, primeiro-ministro e ministro dos Negócios Estrangeiros fêz, ontem, uma declaração sôbre o Canal de Suez perante o "Lok Sabha" (Parlamento).

O estadista indiano recordou, inicialmente, a carta de Suez, de 1856, a convenção de Constantinopla, de 1888, e o acôrdo anglo-egípcio, de 1954, que reconhecem ao mesmo tempo a soberania do Egito e o caráter internacional do Canal de Suez "que deveria sempre permanecer livre e aberto" à navegação.

O senhor Nehru afirmou que a nacionalização, pelo Egito, do Canal de Suez parecia simplesmente "antecipar" a posse das instalações por êsse país, visto como a concessão da Companhia do Canal de Suez devia terminar em 1968. Aliás, recordou, o govêrno egípcio havia declarado várias vêzes que não revogaria essa concessão. "Não se pode tratar de desapropriação — prosseguiu o senhor Nehru — porque os acionistas devem ser pagos segundo a cotação da Bôlsa. Se, a êsse respeito, continuarem divergências maiores, elas não justificariam o risco de levar a uma crise internacional".

O CEILÃO COMPARECERÁ

COLOMBO, Ceilão, 9 (U. P.) — O primeiro ministro Solomon Bandarnaike anunciou hoje que o Ceilão decidiu comparecer à Conferência de Londres, a iniciar-se em 16 do corrente, para debater a internacionalização do Canal de Suez.

A URSS E A CONFERÊNCIA

MOSCOU, 9 (AFP) — Notícia-se que o govêrno soviético aceitará o convite para tomar parte na Conferência Internacional de Londres, sôbre o Canal de Suez, mas fará reservas sôbre a lista dos países convidados.

Ao que se diz, o ministro das Relações Exteriores, Sr. Chepilov, teria feito uma declaração nesse sentido, aos embaixadores da França e Inglaterra nesta capital.

Parece, de outro lado, que o govêrno soviético não levantou nenhum problema particular a propósito da internacionalização do Canal.

Pessoalmente, o Sr. Chepilov disse, aos correspondentes da imprensa estrangeira, em uma recepção na Embaixada da Índia, que o govêrno soviético transmitirá sua resposta, ao govêrno britânico, dentro das próximas 48 horas.

EXPULSOS OS JORNALISTAS EGÍPCIOS

PARIS, 9 (U. P.) — A polícia ordenou que quatro jornalistas egípcios abandonassem o país antes da meia noite de ontem. A ordem de expulsão foi decidida depois das buscas procedidas, às seis da manhã, nos lares dos quatro correspondentes, os quais haviam recebido oficialmente ordem de abandonar o país há dois meses.

Havia-lhes sido permitido permanecer no país, graças à intervenção do embaixador egípcio em Paris, Kamal Nabi. Desde então, têm tido que se apresentar diàriamente à polícia, para renovar somente por 24 horas sua permissão de residência. Não foram dados a conhecer os resultados das buscas efetuadas.

Relações Exteriores

★ Convênio Brasil-Argetina

BUENOS AIRES, 9 — Iniciam-se, hoje no Ministério da Fazenda as negociações para um convênio com o Brasil, como resultado da recente entrevista realizada no Brasil entre os presidentes Aramburu e Kubitschek. Há poucos dias, o vice-presidente Rojas reuniu os ministros da Fazenda e do Comércio, para acelerar os preparativos por parte da Argentina. De seu lado, o Brasil tomou providências imediatas, enviando missão comercial, que já se encontra nesta capital, chefiada pelo Dr. Correia Lago.

Durante a visita de cortesia realizada pela missão, à Chancelaria, foi feito o convite para a reunião, no Ministério da Fazenda, constituindo-se a comissão incumbida das negociações formais para estudo dos convênios, cuja presidência cabe ao Dr. Julio Broide, subsecretário do Ministério da Fazenda. — (AFP)

★ Homenagem

Os jornalistas acreditados junto ao Itamarati oferecerão amanhã, às 13 horas, na ABI, um almôço ao primeiro secretário José Augusto de Macedo Soares, chefe de gabinete do ministro das Relações Exteriores.

No mesmo dia, os jornalistas prestarão homenagem ao chanceler José Carlos de Macedo Soares pela criação da Sala de Imprensa no Itamarati.

A homenagem contará com a adesão de vários jornalistas da Sala de Imprensa do Ministério da Fazenda.

★ Conferência

Sob os auspícios do Instituto Brasileiro de Educação, Ciência e Cultura (IBECC), o professor Deoclécio Redig de Campos, conservador dos Museus do Vaticano pronunciará na próxima segunda-feira, dia 13, às 17.30 horas, no auditório do Ministério da Educação uma conferência, acompanhada de projeções sôbre o tema — "Gênese da Renascença".

★ Recebidos

O ministro José Carlos de Macedo Soares recebeu, ontem, no Itamarati, os senhores Deoclécio de Campos, Dom Antonio Zaterra, Bispo de Pelotas; Fernando Gamio Palacio, embaixador do Peru; Gabriel Lanza, embaixador de Cuba; Robert Devée, diretor regional para as Américas do Fundo Internacional de Socorro à Infância; e Sra. Gertrudes Lutz, representante do FISI no Brasil.

★ Representação

O ministro José Carlos de Macedo Soares, fêz-se representar pelo Secretário Geral do Eulálio do Nascimento e Silva na posse do professor José Soares de Melo, que assumiu a presidência do Instituto de Direito Comparado e de Técnica Legislativa.

★ Pesar

O Sr. F. C. de Bittencourt Berenguer, introtutor Diplomático do Itamarati, visitou o embaixador Manuel Archilla Monroy, para apresentar o pesar do govêrno brasileiro pela catástrofe ocorrida em Cali, na Colômbia.

★ Posse

Tomaram posse ontem, no Departamento de Administração do Ministério das Relações Exteriores, os ministros Antonio Correa do Lago e Arnaldo Vasconcellos, nos cargos de chefes da Divisão Comercial e da Divisão Econômica, respectivamente.

Ao ato estiveram presentes os ministros João Emílio Ribeiro e Edmundo Penna Barbosa da Silva, chefes do Departamento de Administração e do Departamento Econômico e Consular do Itamarati, além de funcionários do Itamarati.

★ Recepção

Em homenagem aos participantes do XVIII Congresso Internacional de Geografia, que contará com a presença de cientistas de todo o mundo, o Ministro das Relações Exteriores oferecerá, hoje, às 17 horas, no Palácio Itamarati, uma recepção aos membros do Conclave, precedendo a abertura oficial do certame, na noite do mesmo dia, no Teatro Municipal.

★ CONGRATULAÇÕES DE MOSES

O chanceler embaixador José Carlos de Macedo Soares recebeu do presidente da A.B.I., a propósito de sua Portaria criando a Sala de Imprensa Hipólito José da Costa no Palácio Itamarati, a seguinte mensagem congratulatória: — «A Associação Brasileira de Imprensa formula, hoje, perante V. Exª, mais do que sua mensagem de aplausos, que tanto merece o ato de V. Exa., criador da Sala de Imprensa Hipólito José da Costa, um afetuoso e entusiástico agradecimento por ter atendido a um antigo anseio da Casa do Jornalista. Os termos em que a Portaria de V. Exa. foi firmado são argumentos que por si valorizam a iniciativa, mas nunca será demais repetir o quanto uma política externa, sábia e prestigiosa precisa procurar apôio, não só nos homens de Govêrno nas elites, senão na compreensão coletiva da Nação. Estamos certos de que no dia em que a ação conjugada de homens públicos, diplomatas, educadores e jornalistas difundirem, em comum a grandeza e a extensão de nossa tarefa para situar o Brasil no lugar que lhe compete e fazê-lo beneficiar-se em justa medida das vantagens de um intercambio cultural e econômico mais intenso com tôdos os povos da terra, também à nossa vida interna encontrará rumos de maior unidade, compreensão e tolerância recíprocas entre correntes aparentemente antagônicas. O desenvolvimento da preocupação internacional, ainda rudimentar, do homem comum brasileiro, será resultado de maior educação mas é missão que muito compete ao Itamarati e à imprensa. Possa a realização de um velho programa desta Casa — que coincide com a inspiração de sua Portaria — fazer-nos progredir neste roteiro de tamanha importância em favor da maior grandeza do nosso destino e maior felicidade de nosso povo. — Heibert Moses, presidente».

Escassês de Alimentos

BERLIM, 9 (U. Press) — Os comunistas da zona oriental da Alemanha admitiram hoje que existe escassês de alimentos na região soviética da Alemanha. Uma informação oficial do govêrno diz que em muitos lugares da zona se carece de carne e manteiga. O relatório compreende os meses de abril, maio e junho.

A diminuição da produção de carne e manteiga coincidiu com o aumento da coletivização nas granjas e estabelecimentos agrícolas da Alemanha Oriental. Diz o relatório que 499 estabelecimentos agrícolas coletivos cultivam agora 23% da terra. No mês de março último a cifra era de 21%. O relatório diz que a produção leiteira da zona soviética atingiu apenas 98% dos planos de produção.

HOJE no Mundo

NA CATÁSTROFE DE CALI

SEPULTADOS 750 CADÁVERES

CALI, Colômbia, 9 (U. P.) — Depois de se proceder ao sepultamento de 750 cadáveres, e de catalogar-se 1.230 feridos, se chegou à conclusão de que jamais se poderá estabelecer com exatidão qual foi o total de vítimas da trágica explosão que assolou a formosa cidade de Cali na madrugada de terça-feira passada.

A chefatura militar do Departamento de Valle suspendeu a entrega de boletins à imprensa e proibiu que se fizesse qualquer referência ao número de vítimas. Todavia, um informante autorizado da Cruz Vermelha declarou à United Press que seus dados indicam que os mortos já sepultados se elevam a 750, incluindo os cadáveres dos soldados que foram levados para Palmira e outras povoações vizinhas.

Além dos 1.230 feridos que recebem atenção médica em hospitais, clínicas, quartéis e postos de socorro improvisados, houve várias centenas que, depois de medicados, foram enviados para suas casas, por considerar-se que seu estado não apresenta gravidade para que ocupem as camas dos hospitais.

Entretanto, um menino de dois meses de idade foi retirado de entre os escombros, ontem, sem um único ferimento. A criança esteve praticamente sepultada durante 21 horas.

FALECEU PIRELLI

MILÃO, 9 (AFP) — Faleceu o Sr. Piero Pirelli, presidente da Fábrica Italiana de Pneumáticos.

Nascera o Sr. Pirelli nesta cidade, em 27 de janeiro de 1881, tendo o falecimento ocorrido na sua residência, em conseqüência de ataque de apoplexia.

PERÓN: "BREVE VOLTAREI"

MARACAIBO, 9 (U. Press) — Cêrca de 300 pessoas compareceram ontem ao aeroporto desta cidade para aguardar a chegada do ex-presidente Juan Peron, da Argentina, que se dirigia a Caracas.

O avião da Linha Aeropostal Venezuelana que o conduzia chegou às 16.20 horas e prosseguiu viagem uma hora depois.

Peron conversou com os jornalistas e deixou que o fotografassem e que o entrevistassem ante as câmaras da televisão.

Quase todos os jornais de Caracas enviaram repórteres e fotógrafos para acompanharem Peron até à Capital.

"Sai da Argentina" — disse Peron aos jornalistas — "por não ter fuzilado ninguém, porém pretendo regressar a meu país".

"Meus melhores colaboradores para isto" — prosseguiu — "são Aramburu e Rojas. Enquanto mais intensa fôr sua violência, mais breve voltarei."

BUENOS AIRES, 9 (U.P.) — O presidente provisório Pedro Aramburu assinou o decreto que levanta as inabilitações que pesavam sôbre os 2.000 dirigentes sindicais que desempenharam cargos sob o regime peronista, entre 1952 e 16 de novembro de 1955, data em que se interveio na Confederação Geral dos Trabalhadores.

O decreto reabilita os dirigentes para desempenharem novamente seus cargos.

OS TRÊS EXECUTADOS

NICOSIA, Chipre, 9 (United Press) — Os três cipriotas executados ontem pelas autoridades britânicas foram Yianis Patatsou, de 22 anos de idade, que matou um policia turco; Andreas Zakos, de 25 anos, e Kurilaos Mikael, de 22 anos, que participaram de uma emboscada em que pereceu um soldado britânico.

Assembléia

FRANKFORT, Alemanha Ocidental, 9 (United Press) — Os sinos das igrejas repicaram para o início da gigantesca assembléia de protestantes de ambos os lados da Cortina de Ferro. O Sr. Reinold Von Thadden-Trueglaff, outrora internado num campo de concentração da Rússia, e agora presidente da Associação Protestante Seglar Kirchentag, deu as boas vindas a mais de 17.000 irmãos da República Democrática Alemã (Alemanha comunista). "Êles pertencem a nós e nós a êles. Juntos, nos preocuparemos de que jamais se esqueça a unidade da igreja evangélica na Alemanha, e sempre ansiaremos pelo momento da reunificação de nosso povo."

A fim de estudar o desenvolvimento da indústria siderúrgica japonêsa, a convite do govêrno daquele país, seguiu, ontem, com destino a Tóquio, uma missão brasileira integrada pelo deputado Tristão da Cunha, senhores Gil Guatimosim, Dermeval José Pimenta, José de Lima Barcelos, Gabriel Janot Pacheco e Amaro Lanari. A objetiva de A NOITE fixou a comitiva no momento do embarque, vendo-se na foto o senhor Shimba, funcionário da embaixada do Japão.

REDUÇÃO GERAL DOS EFETIVOS MILITARES

PARIS, 9 (De Larry Collins, da UP) — Os maiores estrategistas da Aliança do Atlântico Norte não sabem como responder a mudança de atitude dos EE. UU., quanto aos efetivos de suas fôrças.

A maior dôr de cabeça dos especialistas em planos militares dentro do Supremo Quartel General das potências aliadas na Europa, é a possível redução dos efetivos do Exército norte-americano da Alemanha Ocidental.

Presentemente, êsse exército é a maior e quase única fonte de fôrça do supremo comando, em sua mais vital zona defensiva da Alemanha, o sul-centro, caminho para a coração da Europa. Contudo, e pela primeira vez desde a guerra da Coréia, o tamanho desa fôrça está agora sob séria reconsideração.

O Secretário de Estado norte-americano, John Foster Dulles disse que apoiará uma diminuição nos efetivos de suas tropas no estrangeiro, se os chefes militares assim o recomendarem. E se disse que os chefes de Estado-Maior estudam em Washington uma diminuição geral de efetivos.

BERLIM, 9 (UP) — Outros dois regimentos do exército soviético foram retirados da Alemanha Oriental, ontem para sua dissolução na Rússia.

A Rádio Alemanha Oriental, que deu a informação disse que os soviéticos já retiraram duas divisões da Fôrça Aérea e várias unidades do exército da Alemanha Oriental, como parte de seu plano de desmobilizar uns 33.000 homens das tropas estacionadas na Alemanha Oriental.

Disse a emissora que os dois regimentos de ontem partiram de Johanngeorgenstadt, Schwarzenberg e Auerbach, na parte sul da zona soviética. Não se revelou o potencial e o tipo dos regimentos.

Dois Novos Submarinos

GROTON, Connecticut, Estados Unidos, 9 (U. P.) — A Marinha anunciou, hoje, que por volta do próximo dia 15 chegarão aqui oficiais e marinheiros do Brasil, para receber dois submarinos que serão cedidos a seu país, como empréstimo.

Os marujos brasileiros chegarão a bordo do tansporte de tropas, "Barroso", e até a primavera receberão um curso de adestramento.

Os dois submarinos, o "Muskallunge" e o "Paddle", foram submetidos a uma série de reparos antes de serem transferidos à Marinha brasileira.

O empréstimo do govêrno dos Estados Unidos aumentará para cinco unidades a frota submarina do Brasil.

Do Sporting Para o Vasco

LISBOA, 8 (A.N.I.) — Parece que o Sporting da Covilhã está disposto a ceder ao Vasco da Gama o goleiro Rita, daquele clube, que no dia 5 partiu para o Rio de Janeiro a bordo do "Serpa Pinto". Rita receberá, quando passar a representar o clube brasileiro, 250.000 cruzeiros pela assinatura do contrato e 15.000 cruzeiros mensais.

PROSSEGUE A REBELIÃO ARGELINA

ARGEL, 9 (UP) — A rebelião argelina prosseguia ontem em grande escala, quando circulou o rumor de que algumas das unidades militares que foram enviadas a esta capital possivelmente sejam mandadas ao Egito, se a situação o exigir.

Os novos incêndios de bosques e as armadilhas são consideradas pelos observadores como demonstração de simpatia ao Egito, e como esfôrço para que os 400.000 soldados franceses que se encontram na Argélia se vejam obrigados a ficar aqui, e não posam ser enviados ao Egito, se ocorrer alguma emergência.

Não houve confirmação oficial, no sentido de que o comando francês aqui recebeu instruções de assinalar unidades especiais para sua eventual transferência ao Egito.

Entrementes, a calma foi restabelecida em Casablanca, onde as autoridades francesas e muçulmanas investigam a revolta ocorrida ontem, e em virtude da qual perderam a vida duas pessoas e outras 35 ficaram feridas.

AUMENTA O CONSUMO MUNDIAL DO CAFÉ

NAÇÕES UNIDAS, Nova Iorque, 9 (U. P.) — A comissão de produtos essenciais da Organização das Nações Unidas para a Agricultura e a Alimentação declara, em seu relatório sôbre o café, que o consumo mundial dêsse produto provavelmente continuará aumentando.

"Parece provável — diz o documento — que tanto as populações como as rendas reais por pessoa dos principais países consumidores de café continuarão aumentando, e isto será acompanhado de uma tendência gradualmente ascendente em seu consumo de café."

Observa que, embora a procura de café tenha pouca elasticidade, não há dúvida de que se consumirá mais café se os preços do produto não subirem."

REUNIU-SE A COMISSÃO NACIONAL DO "ANO SANTOS DUMONT" — Sob a presidência do ministro Henrique Fleiuss reuniu-se ontem no salão nobre do Ministério da Aeronáutica a Comissão Executiva Nacional do "Ano Santos Dumont" com a presença dos brigadeiros Ajalmar Vieira Mascarenhas, Antonio de Azevedo de Castro Lima e Dario Cavalcante de Azambuja. Foram aprovadas diversas proposições, dentre elas a que sugeriu o nome do ministro Henrique Fleiuss para comandante da aeronave capitânea que no dia 23 de outubro às 16.45 horas dará a ordem de vôo das esquadrilhas que sobrevoarão o nosso país. Foram aprovados, também, por unanimidade, os selos comemorativos apresentados pelo Departamento dos Correios e Telégrafos e as propostas encaminhadas pelas subcomissões no que se refere aos livros, cartazes e troféus. Também foram recebidas com satisfação pelo plenário tôdas as providências já tomadas pelo Ministério da Educação e Cultura sôbre o local das exposições que ficarão à disposição da Comissão Executiva Nacional do "Ano Santos Dumont". Na foto acima um aspecto da reunião, colhido no momento em que falava o ministro Henrique Fleiuss

SÉRIOS LEVANTES NA CHINA VERMELHA

TAIPEH, Ilha Formosa, 9 (Por William Miller, da United Press) — Revoltas em grande escala se registraram em três diferentes regiões da China Comunista, segundo versões que circulam em Formosa.

As versões, de origem nacionalista, dizem que combates estão sendo travados no Tibet; a oeste de Szechuan, e na Mongólia, acrescentando que se trataria de "levantes".

As notícias sôbre a luta na Mongólia procedem de fontes anti-comunistas de Hong-Kong e circularam amplamente em Formosa. As ações estariam concentradas na zona de Lung Tou Tswi Shan, na Mongólia Setentrional.

O capitão Liu Rohtuh, porta-voz militar nacionalista, manifestou à United Press, no entanto, que não tinha informações fidedignas sôbre tais levantes.

Sôbre o levante de Szechuan, na fronteira com o Tibet, diz-se que o mesmo explodiu ao longo da estrada que atravessa Kanze. Foi da província de Szechuan que o regime comunista retirou a maior parte das tropas que participaram da guerra coreana.

O general Chang Chin Tsan, chefe do Serviço de Inteligência do Ministério da Defesa Nacional, informou que a China Comunista havia enviado recentemente cêrca de 20.000 soldados e uma fôrça de bombardeiros para reforçar sua guarnição no Tibet.

A agência semi-oficial de notícias TATO informou, sem confirmação, no dia 25 de julho passado, que em meados dêsse mês o regime de Peping enviou um exército de mais de 10.000 homens para sufocar a intranquilidade reinante no norte do Tibet. Ignora-se se as versões que circulam hoje se referem ao mesmo assunto.

609 Casos de Paralisia

CHICAGO, 9 (AFP) — A epidemia de paralisia infantil nesta cidade atingiu, agora, 609 casos, 13 dos quais mortais, ou seja sete vêzes mais do que no ano passado na mesma época.

DESERTAM OS CONSCRITOS

QUITO, Equador, 9 (United Press) — O ministro do Interior, Rafael Arizaga, informou que, segundo "comunicações provenientes de Portoviejo, os conscritos que aderiram aos rebeldes desertaram. Uns foram aprisionados pelas fôrças fiéis ao govêrno, ao passo que outros, encabeçados por José Maria Plaza, se dirigem pela estrada de rodagem para a povoação de Santo Domingo.

A FAB COMPRARÁ OUTRO "VISCOUNT"

LONDRES, 9 (A.F.P.) — O avião de transporte "Viscount", comprado na Grã-Bretanha pela Aeronáutica do Brasil, será entregue no próximo mês a um grupo de 16 aviadores brasileiros que acabam de chegar a esta capital. Esses aviadores farão um estágio nos estabelecimentos da Sociedade "Vickers-Armstrong", que construiu o "Viscount", bem como na fábrica "Rolls Royce", onde são feitos os turbo-propulsores "Dart" de que é provido o aparelho, a fim de poder garantir a sua manutenção.

O tenente-coronel Jair Americo dos Reis, que se encontra à frente do destacamento e a quem será entregue oficialmente o aparelho, prolongará sua estada na Grã-Bretanha para efetuar um estágio em diversos centros técnicos da "Royal Air Force".

Sabe-se, nos círculos aeronáuticos, ser possível que a Aeronáutica brasileira encomende um segundo quadrimotor "Viscount", que seria entregue no próximo ano, bem como um certo número de caças a jacto. Todavia, por enquanto ainda não foi tomada nenhuma decisão definitiva pelas autoridades brasileiras.

Mossadegh Vai Para a Suiça

NEUCHATEL, Suiça, 9 (U. P.) — Um amigo do ex-primeiro ministro do Irã, Mohamed Mossadegh, declarou que o mesmo pretende passar o resto de sua vida na Suiça.

Mossadegh, que foi posto em liberdade sábado passado em Teerã, depois de passar três anos na prisão, manteve correspondência com seu amigo suiço e por diversas vêzes manifestou interêsse em fixar residência nas cercanias de Neuchatel, onde estêve em 1910 e em 1911.

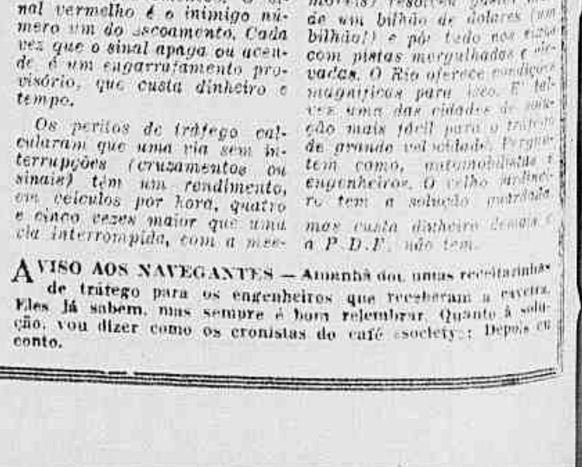

A ALEGRIA DAS FÉRIAS AO LADO DOS PAIS — Um numeroso grupo de estudantes que fazem seus cursos na Inglaterra chegou ao Rio pelo "Supersuisso" DC-6B, da "Swissair" formando uma alegre caravana aérea de jovens e adolescentes, na sua maioria descendentes de famílias inglêsas residentes no Brasil. Vieram êles passar com seus pais as férias de agôsto, e já em setembro deverão estar de regresso aos seus colégios e faculdades. Graças à rapidez e ao conforto destas viagens especiais para estudantes organizadas pela "Swissair" êsses jovens podem gozar, no convívio da família, as suas alegres e merecidas férias, embora estudem a milhares de quilômetros de distância. Na foto, um flagrante dos pequenos viajantes, cujos risos e exclamações tornaram festivo o Aeroporto do Galeão

ROSA dos VENTOS

ARIEL

TRÁFEGO E ENGENHARIA

SEGUNDA-FEIRA os carros que vinham de Copacabana, demandando o centro às primeiras horas da manhã foram surpreendidos com um cartaz estranho. Na Praia do Russel, diante do aterro do Congresso, onde há uma divisão da pista, um espirituoso escreveu, em belas letras o excelente armação: «Os automobilistas cariocas à engenharia de tráfegos. Encimando o cartaz uma caveira de boi, como os sinais totêmicos da América do Norte. A coisa estava engraçada e continha uma crítica sutil ao ponto perigoso que se formou, no pensar dos automobilistas.

ACONTECE, porém, que aquêle dividir de vias, com um ângulo agudíssimo de meio fio, se convenientemente assinalado, é um progresso. As linhas de tráfego que vêm da cidade, ou para ela se dirigem, tomam melhor posição e, com a entrada oblíqua, evitam-se os desastres e as colisões causados pelo imprudência dos que, à última hora, mudavam de opinião e passavam de pista interna para a externa, ou vice versa.

Uma grande cidade exige à modificação completa do tráfego. Não só dividindo as linhas de superfice no mesmo plano, em canalizações diversas de tráfego, como está sendo tentado no Russel, mas sobretudo montando as vias em elevado ou mergulhando-as em subterraneo. Vêde o que foi feito na pista que demanda a Praia Vermelha, saindo de Botafogo e passando sôbre o tunel do Pasmado. Aqui está a grande solução para os problemas do tráfego carioca. Mergulhar e fazer subir, tirando os cruzamentos. O sinal vermelho é o inimigo número um do escoamento. Cada vez que o sinal apaga ou acende é um engarrafamento provisório, que custa dinheiro e tempo.

Os peritos de tráfego calcularam que uma via sem interrupções (cruzamentos ou sinais) têm um rendimento, em veículos por hora, quatro e cinco vezes maior que uma cia interrompida, com a mesma largura ou pista de rolamento. A cidade de Los Angeles, diante de um problema quase insolúvel (para um milhão e meio de habitantes mais de um milhão e meio de automóveis) resolveu gastar mais de um bilhão de dólares (um bilhão!) e pôr tudo nos eixos com pistas mergulhadas e elevadas. O Rio oferece condições magníficas para isso. E talvez uma das cidades de solução mais fácil para o tráfego de grande volumosidade. Porque tem como, automobilistas e engenheiros. O velho problema tem a solução matemática mas custa dinheiro demais e a P.D.F. não tem.

AVISO AOS NAVEGANTES — Amanhã dou umas receitazinhas de tráfego para os engenheiros que receberam a cavetra. Eles já sabem, mas sempre é bom relembrar. Quanto à solução, vou dizer como os cronistas do café society: Depois eu conto.

PROVA DO ALTO NEGÓCIO:

FILA DE CANDIDATOS AS LINHAS DE LOTAÇÕES

Alegando Carestia da Vida, os Proprietários de Ônibus e Lotações Querem Forçar a Majoração Das Tarifas, Sobrecarregando a População Com um Pesado Ônus — Nunca o Negócio Esteve Tão Bom Como Agora — Dita, Com Exatidão, a Féria de um Lotação Faz Inveja às Casas Comerciais

Começa a surtir efeito a campanha que estamos fazendo contra a pretendida majoração do preço das passagens de ônibus e lotações.

Alguns interessados no aumento passaram a nos procurar, pelo telefone, com o propósito de nos convencer de que a razão estava do seu lado.

Partindo do princípio de que a vida está se tornando mais cara de dia para dia, alegam que não são os preços das passagens que vão parar. O ritmo de ascensão teria que atingir a todos, pois que, o preço de uma peça de carro, atualmente, não é o mesmo de dois meses atrás.

Para o leitor menoh avisado, o argumento não poderia ser melhor. Acontece, todavia, que se formos nêste pé, não haverá possibilidade de normalização da vida, diante do círculo vicioso que se forma: aumentam os salários e logo em seguida são alterados os preços das utilidades que determinam, consequentemente, novas modificações dos níveis salariais.

Entretanto, se quisermos apreciar o assunto pelo lado como realmente se apresenta, convidamos os donos de empresas a que apreciem a questão sob os ângulos que aqui expomos.

NÃO HÁ QUEM NEGOCIE PARA TER PREJUÍZO

Não há quem de propósito se estabeleça, ou por qualquer forma empate capital, para ter prejuízo. E não são os proprietários de lotações que vão dar êsse atestado de incapacidade de ganhar dinheiro. No Rio, segundo as informações do Departamento de Concessões, existem 2.500 desses veículos, sendo 1(725 individuais e 775 pertencentes a empresas. São 2.500 carros que dia e noite percorrem a cidade de norte a sul, num pinga-pinga de cinco cruzeiros, interminável, obtendo férias que, reveladas com exatidão, fariam inveja a muita casa de comércio.

Comentam os interessados no aumento que há muito tempo as tarifas não são modificadas; que o preço de cinco cruzeiros não representa, atualmente, um ganho compensador.

Não é verdade a alegação, porquanto se sabe que só o preço de uma placa na linha Estrada de Ferro-Leblon alcança nada menos de 600 mil cruzeiros. Ora, se não fôsse um negócio lucrativo, ninguém iria empatar tão considerável quantia só pela aquisição de uma licença. Nessa linha existem 176 lotações e nenhum dos seus donos pensa em mudar de ramo de vida, o que vem ser um atestado eloquente de que o negócio é rendoso.

Outra prova de que é bom se ter na praça um lotação em serviço, nós a temos no próprio Departamento de Concessões. O número de pessoas que ali comparece na esperança de obter uma licença é algo de fantástico. Assim, não fôsse um bom negócio, e certamente ninguém ali compareceria. Ou será que os que ficam dias e dias insistindo, com cartões de deputados e vereadores, desconhecem os atuais preços de peças para carros? Não, não acreditamos que estejam assim tão mal informados.

A féria de um lotação é altamente compensadora. Dá para cobrir, com vantagem, qualquer despesa a que esteja sujeito. Antigamente, não era qualquer um que se servia desses veículos. O povo viajava, mesmo, era de bonde. Hoje, os bondes estão desaparecendo e a população não tem outro jeito senão se conformar com os lotações e os ônibus que, dia a dia, passam a transportar maior número de passageiros. Além disso, a população vem crescendo assustadoramente, de modo que, a qualquer hora do dia ou da noite, para se conseguir entrar nesses veículos é preciso ter muita coragem ou necessidade de chegar em casa, não dando importância à roupa amarrotada ou a empurrões.

Agrava-se a Crise Entre Armadores e Marítimos

Nenhum Entendimento Ainda Sôbre Salários

Equiparação ao Pessoal do Loide e da Costeira — Reunião Decisiva, Amanhã, em Santos — Discussão do Assunto Pelos Presidentes Dos Sindicatos da Numerosa Classe

— Não é fato que esteja estabelecido o dia de amanhã para a deflagração da greve dos marítimos — declarou-nos um líder da classe.

E esclareceu, ainda:

— Na sexta-feira, realmente, irão a Santos todos os presidentes de sindicatos de marítimos para uma reunião consultiva. Ali debateremos o assunto que ora mais interessa à classe, qual seja a equiparação dos nossos vencimentos aos do pessoal do Loide e da Costeira. Não é justo que, desempenhando funções idênticas, com os mesmos riscos, vivendo a mesma vida difícil que aquêles nossos companheiros, tenhamos de fazer face a ela com um salário, muitas vêzes, inferior ao dêles em 30 a 35%.

Voltando a referir-se ao assunto, disse-nos o líder marítimo que sòmente depois das conversações em Santos é que se saberá se a Federação Nacional dos Marítimos irá ou não, a paralisação, muito embora, seja pensamento dos seus membros, em virtude das formais recusas dos armadores e ainda da não elaboração da tabela de vencimentos pelo Departamento Nacional do Trabalho tomar, incontinenti, aquela medida drástica.

Após nos afirmar que ainda não haviam sido convocados pelo DNT, depois da visita que fizeram ao Presidente da República, solicitando a equiparação dos salários, para uma reunião em que seriam estudados os interesses de armadores e empregados, nosso informante adiantou que estão coesos, neste movimento, os membros dos 16 Sindicatos do Rio de Janeiro, assim como os demais órgãos representativos da classe em tôda a União.

A reunião dos líderes sindicais dos marítimos terá lugar na sede do Sindicato dos Marinheiros, em Santos, onde também se estudará um meio de atrair os servidores do Loide e da Costeira incluindo, nas reivindicações a serem formuladas, causas que de perto a êles interessam.

SINGER USADAS

Vendemos ótimas máquinas SINGER, recondicionadas das antigas, 3 gavetas — 10 anos de garantia — Cr$ 6.500,00 Entrada de Cr$ 600,00 e Cr$ 300,00 mensais. — Preço mais barato para quem comprar à vista. Também compramos máquinas usadas de qualquer marca.

RUY MAFRA & IRMÃO

RUA ESTACIO DE SA, 165-A — LARGO DO ESTACIO

TELEFONE — 28 7947 — "Cumprimos o que enunciamos"

MEIAS NYLON

MALHA 60 a Cr$ 60,00

TEIA DE ARANHA a Cr$ 80,00

CASA ZILDA — R. SANTANA 225

Telegrama da A.P.I. ao Presidente da A.B.I.

O Sr. Willy Aureli, presidente da Associação Paulista de Imprensa transmitiu ao Sr. Herbert Moses, presidente da Associação Brasileira de Imprensa o seguinte telegrama:

— "Pelo noticiário terá o nobre amigo tomado conhecimento de uma campanha contra a API, desejando envolvê-la num escândalo. Estamos, atualmente, envidando os maiores esforços para remontarmos as origens dêsses fatos que, indiscutìvelmente, previa manobra, visam enfraquecer não somente a API como a classe. Solicitamos dos nobres colegas da ABI, suspender quaquer juizo precipitado que possam fazer sôbre a honorabilidade de todos os nossos propósitos. Como prova insofismável de que haja realmente um propósito em desmerecer um dos maiores trabalhos em benefício da classe, está a perfeita organização em difundir noticiário deselegante e inverídico.

Cordialmente Willy Aureli, presidente".

O Onze de Agôsto no IAPC

Os procuradores do IAPC, festejando a instituição dos cursos jurídicos no Brasil, fazem inaugurar na próxima sexta-feira, às 17 horas, o Museu Social do Departamento Jurídico da autarquia comerciária.

CHURRASCO EM CAMPO GRANDE AO VICE-PRESIDENTE JOÃO GOULART

O vice-presidente João Goulart será homenageado, sábado próximo, com um churrasco que terá lugar em Campo Grande, oferecido pelas organizações operárias. Conselho Sindical do PTB e trabalhistas de Jacarepaguá, Magalhães Bastos, Santíssimo, Campo Grande, Santa Cruz e Guaratiba.

Sana-Tônico Tônico e depurativo do sangue

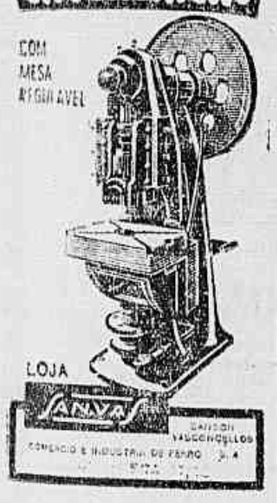

Uyara Ubirajara Gonçalves Aymoré, Carlos de Freitas e Ruth Figueira de Souza

"O ALUNO N.º 1"

OS MELHORES DE 1955

Escola 5-26 "Alfredo Cesário Alvim"

Os melhores alunos da Escola "Alfredo Cesário Alvim", segundo relação enviada por sua diretora, professora Cordélia de Sá Earp, foram Uyara Ubirajara Gonçalves Aymoré, Carlos de Freitas e Ruth Figueira de Souza.

Uyara Ubirajara Gonçalves Aymoré, aluna da 2.ª série primário, em 1955 e atualmente cursando a 3.ª série, com ótimas médias, nasceu no Distrito Federal a 26-11-46, é filha do sargento Osmar Ubirajara de Aymoré, do nosso Exército, e de d. Maria Gonçalves de Aymoré. Na escola, Uyara se destaca pela ótima aplicação e comportamento exemplar.

Carlos de Freitas é filho de Benedicto José de Freitas e de d. Noemia Ana de Freitas e nasceu a 22-4-45, no Distrito Federal. Seu pai é funcionário municipal, em exercício na mesma escola em que Carlos estudo e à qual presta inestimáveis serviços. Nas palavras de d. Cordélia de Sá Earp, Carlos é um aluno que serve de exemplo aos colegas, possuindo atributos que merecem os maiores elogios. Frequenta atualmente a 4.ª série.

Ruth Figueira de Souza, aluna da 5.ª série-Admissão, nasceu no Distrito Federal a 26-6-1942 e é filha do agricultor José Figueira de Souza e de d. Maria Veríssimo de Souza. Aluna aplicada e delicada com as mestras e os colegas merece louvores de sua diretora por seus méritos.

DR. JOSÉ DA SILVA ROCHA

Esc. — Rua Visc. Inhaúma 134

Sala 315, 3º and. — Tel. 43-2097

Marques Rebêlo, o Consagrado Escritor Carioca, Autografará Seus Novos Livros Amanhã, Sexta-feira, na Livraria São José

Amanhã, sexta-feira, dia 10 de agôsto, às 17 horas, na Livraria São José, o consagrado escritor MARQUES REBELO autografará seus novos livros para o público, amigos e admiradores.

Livros de MARQUES REBELO que podem ser adquiridos e autografados no momento:

"CORTINA DE FERRO" . . . . . Cr$ 80,00
"MARAFA" . . . . . Cr$ 55,00
"OSCARINA" . . . . . Cr$ 25,00
"CENAS DA VIDA BRASILEIRA" . . . . Cr$ 25,00

LIVRARIA SÃO JOSÉ — Rua São José 38 — Rio

Enviamos livros autografados para todo o Brasil, pelo Reembolso Postal e contra cheque, vale postal ou carta registrada com valor declarado e, no Rio, às pessoas que não possam comparecer, atenderemos pelos Telefones: 42-0435 e 23-8207. Entregamos a domicílio.

O tenente José Natividade Rocha, em companhia do Sr. Luiz Alves de Freitas, diretor-gerente de A NOITE, quando era cumprimentado por Luiz Iglezias

"SALVEM A MINHA VIDA!"

Aplausos Para Eva

Êxito Absoluto na Estréia de "Lotária" — Noite de Gala no Teatro Serrador em Benefício do Oficial-Mártir — Duplamente Aplaudida a Popular Artista: Pela Sua Brilhante Interpretação e Pelo Nobre Gesto do Seu Generoso Coração — À Cena o Autor Luiz Iglezias — Valiosa Colaboração à Campanha de A NOITE em Favor do Tenente José Natividade Rocha, Vitima da Endo-Arterite Obilterante — Presente o Representante do Ministro da Guerra

Constituiu o que se poderia chamar de verdadeiro espetáculo de gala a estréia de Eva e seus artistas, com a comédia de Luiz Iglésias, ontem, levada à cena no Teatro Serrador em benefício da campanha promovida pela A NOITE em favor do tenente José Natividade Rocha, vitima da endo-arterite obliterante. Com a casa repleta, Eva apresentou-se numa de suas grandes noites, interpretando a empregadinha indiscreta que leva ao ridículo as extravagâncias e os excessos de uma família rica, numa sátira mordaz e bem humorada. Os aplausos, portanto, que bem mereceu a artista e sua valiosa equipe integrada por Jorge Dória, Léda Vale, Samaritana Santos, Armando Rosas e Manuel Pêra tiveram, além de tudo, um duplo significado, já que todos homenageavam assim o mérito de Eva, que esteve maravilhosa, como também as qualidades de seu generoso coração, acorrendo a ajudar a campanha em favor do oficial-mártir.

Presente o Tenente

Embora com o seu estado de saúde agravado, o tenente José Natividade Rocha fêz questão de comparecer ao teatro para assistir à estréia de "Lotária", sendo recebido por Eva e seus artistas e pelo diretor Willy Keller e o autor da comédia, Luiz Iglésias. Carinhosamente acolhido, foi o oficial convidado a ocupar o camarote que lhe foi oferecido, de onde assistiu todo o desenrolar da peça, tendo apreciado imensamente os bons momentos que ela proporciona e fez questão de levar, no final, os seus cumprimentos à festejada atriz e sua equipe.

Todos Compareceram

Ao grande espetáculo de Eva compareceu tôda a sociedade carioca, artistas, teatrólogos, jornalistas, sendo que alguns tiveram oportunidade de manifestar apoio à campanha de A NOITE como Pedro Bloch e a popular Aimée:

— A campanha merece o apoio de todos. Ninguém pode ficar alheio ao sofrimento do tenente José Natividade Rocha. A NOITE está de parabens, disse o conhecido e renomado autor.

— Estou muito impressionada com o drama do oficial e, de minha parte, tudo farei para ajudá-lo. Uma campanha como esta é muito humana e toca ao coração de todos nós.

Fala o Autor

Encerrada a apresentação de "Lotária", depois de abandonar a cena onde fôra chamado pelo clamor público que o aplaudiu delirantemente, Luiz Iglésias, autor da comédia, falando à nossa reportagem, declarou:

— Estou muito satisfeito com a nossa vitória esta noite. Mas, na verdade, a alegria maior é por ter esta vitória pertencido mais ao tenente José Natividade em benefício de quem apresentamos a nossa estréia. Alcançamos, assim, a finalidade a que nos dispusemos, qual seja a de ajudar o oficial a aliviar os seus padecimentos.

Eva, Também, Satisfeita

Em seguida, também Eva Todor, ainda sob a emoção dos aplausos, falou por sua vez à nossa reportagem, para dizer de sua alegria em ter alcançado o seu objetivo, que era ter a casa cheia, um bom desempenho e a oportunidade de servir à causa do tenente Rocha, como desde logo se dispôs nos primeiros dias da nossa campanha, despedindo-se com estas palavras:

— Foi grande a minha satisfação em poder contribuir para a vitória desta campanha tão humana promovida pela A NOITE. Continuarei, no entanto, trabalhando pelo bravo militar, fazendo tudo que estiver ao meu alcance para minorar o seu cruel sofrimento.

«Grande Espetáculo»

O capitão William Stockler Pinto, representante do ministro da Guerra, general Henrique Lott, teve, igualmente, oportunidade de falar à nossa reportagem sôbre a estréia de "Lotária", para dizer:

— Foi um grande espetáculo. Tenho certeza de que todos sairam satisfeitos com o desempenho de Eva e seus artistas, e com os quadros sempre bons da peça de Luiz Iglésias, que é, sem qualquer dúvida, um dos nossos grandes autores.

O Agradecimento de A NOITE

Em nome de A NOITE, terminado o espetáculo, apresentaram cumprimentos a Eva e sua equipe, bem como a Luiz Iglésias e ao diretor Willy Keller os nossos companheiros Noy Machado e Leal de Souza, que agradeceram a valiosa colaboração emprestada à campanha deste vespertino em benefício do oficial-mártir.

ENVIO DE CONTRIBUIÇÕES

Tôda e qualquer espécie de contribuição para a campanha em favor do tenente José Natividade Rocha deve ser remetida diretamente em nome do Sr. José Thomaz de Sant'Ana, chefe do Departamento de Expansão de A NOITE, ou aos seus cuidados quando por vale postal, carta ou cheque.

O presente do papai está no **SILVA GOMES!.**

31 — Andradas — 31

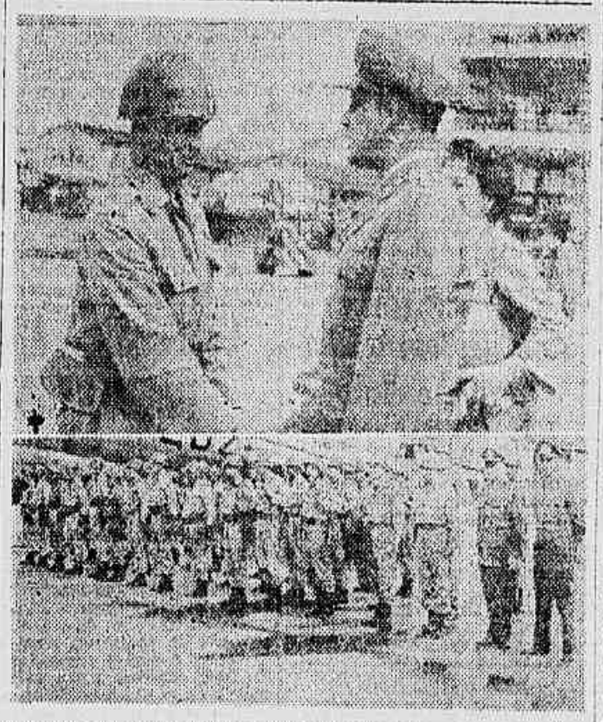

O capitão Diogenes Vieira quando cumprimentava seu comandante, coronel Omar Emir Chaves, vendo-se em baixo a tropa e o coronel Conceição, representante do general ministro da Guerra.

ÊXITO COMPLETO DA "OPERAÇÃO-GEADA"

Regressou a Equipe da "Operação-Geada" da Cia. de Guerra Química do Exército — "Missão Cumprida", Fala o Capitão Diógenes Vieira, Cumprimentando o Seu Comandante — Em Palmas, a 8 Graus Abaixo de Zero, o Ponto Alto Das Demonstrações — "Satisfeitos o Govêrno e Lavradores Paranaenses", Declara o Agrônomo Ulisses Ghedini — Já Cogitam da Aquisição de Geradores — No Aeropôrto o Representante do Ministro da Guerra

A reportagem de A NOITE foi a primeira a divulgar, com absoluta exclusividade, o envio de tropa da Companhia de Guerra Química ao norte do Paraná, a fim de fazer uma demonstração, com possantes fumígenos, na defesa dos cafezais, contra as geadas, que assolam todos os anos aquela preciosa região do país.

Divulgamos, com maiores detalhes, todo o desenrolar dos trabalhos, inclusive mesmo o entrosamento de uma comissão de parlamentares juntamente com o doutor Cecílio Guarita, presidente da Comissão de Defesa Contra as Geadas que solicitou do general Teixeira Lott as providências necessárias tendo conseguido do chefe do Exército o mais decisivo apoio.

Missão Cumprida

Após um mês de exaustivo trabalho nas várias localidades do norte do Paraná, retornou ontem, pela manhã, o capitão Diogenes Vieira, comandando sua equipe de 43 homens, entre os quais os tenentes Sérgio De Santis, Elio Caldas e Levy da Silva.

No aeroporto já se encontravam o coronel Omar Emir Chaves, comandante da Escola de Instrução Especializada e o coronel Conceição, representante do general Ministro da Guerra.

Falando à nossa reportagem, declarou, satisfeito o capitão Diógenes:

"Missão cumprida. O êxito pròpriamente dito foi obtido com as experiências realizadas em Palmas, onde ficou provado que a fumaça pode proteger realmente os cafezais contra as geadas. Conquanto fôsse exaustivo o nosso trabalho, pois que pegamos 2 e até 8 graus abaixo de zero, os nossos homens realizaram as operações com absoluto êxito, satisfeitos de ter colaborado com o govêrno e o povo do Paraná e muito mais em face da experiência através da qual a Cia. Escola de Guerra Química lança, em terreno prático e de modo eficiente, a experiência de seus estudos e especializações".

Fala um Agrônomo Meteorologista

Acompanhava a tropa, que chegou ao Rio em avião especial, o agrônomo meteorologista Ulisses Ghedini, representando a Comissão de Defesa Contra as Geadas.

Eis o seu depoimento sôbre a "operação-geada". A Comissão ficou satisfeitíssima mormente com as demonstrações realizadas em Palmas onde as geadas atacaram sem piedade, os nossos cafesais. Assim, já se propõe a Comissão a intensificar os estudos no próximo ano, coordenando e planejando um trabalho para uma futura investida, que se tornará permanente. Naturalmente que o Ministério da Agricultura, interessado como está no assunto, levará a bom termo o nosso propósito, facilitando-nos na aquisição de material ao estrangeiro e até mesmo de outros modernos que possam existir. Para isto contamos ainda com o apoio econômico dos lavradores do norte do Paraná que, como o Govêrno, são os maiores beneficiados.

Agradecimento ao Exército

Prossegue o entrevistado:

Por intermédio de A NOITE deixo aqui em nome do Govêrno e da Comissão de Defesa Contra as Geadas o nosso agradecimento ao Exército, ao General Teixeira Lott, notadamente a êsses abnegados homens que muito contribuiram para o êxito da missão, abrindo novos horizontes para a proteção da nossa maior riqueza.

Isto significa um resultado econômico para a Nação que alcança nada menos de bilhões de cruzeiros em economia. O Serviço de Meteorologia do Rio também colaborou bastante, fornecen-nos mapas sinóticos para os trabalhos. O Presidente da Associação Rural de Londrina esteve aqui no Rio entendendo-se com o Ministério da Agricultura a fim de tomar providências no sentido de coordenar os trabalhos para aquisição de geradores de fumaça. E nos próximos anos com a graça de Deus, poderemos enfrentar o terrível flagelo das geadas, mais aparelhados. O Exército deu assim mais um testemunho de sua eficiência e sua cooperação patriótica também em tempo de paz".

DR. HENRIQUE RABIN

VIAS URINARIAS — Largo da Carioca, 3, S/103. Das 11 às 19 hs.

ESTRADA DE FERRO CENTRAL DO BRASIL

EDITAL

Importação de Locomotivas Diesel-Elétricas: — Foi adiada para o dia 26 (vinte e seis) de setembro, às 15 (quinze) horas, a data da realização da CONCORRENCIA ADMINISTRATIVA N.º 24/IMP/56, para importação de 25 (vinte e cinco) locomotivas Diesel-Elétricas de 1 700 a 1 800 HP, Bitola de 1,60 m.

Quaisquer informações, inclusive o novo edital organizado poderão ser obtidos na sala 715 7.º andar do edifício da Estação D. Pedro II, com o senhor Chefe do Serviço de Importação.

Escolha na carrocinha
Kibon o sorvete
ou bombom de sua preferência.
E pague apenas os preços constantes da tabela oficial permanentemente afixada na parte interna da tampa das carrocinhas.
OS PRODUTOS Kibon SÃO PASTEURIZADOS!

OS GALOS

O governador Jânio Quadros proibiu, por desumanas, as rinhas de galos no Estado de São Paulo. Revela S. Ex.ª, de par com espírito cristão, clara inteligência das funções do galo no panorama zoológico do mundo. É vezo dos homens modificarem o destino dos séres e das coisas. Por isso, comem os ovos, de que brotariam pintos! as sementes, de que surgiriam árvores; as aves, nascidas para voar; os peixes, criados para não sairem da água — e assim por diante. A Natureza deu leite às vacas, para servir à alimentação dos bezerros: os homens, expoliando os bichos, fazem, do opalino líquido matéria-prima para grandes indústrias. Em face do Direito Natural, uma fábrica de laticínios é um crime de que se desprende a terrível fumaça negra do capitalismo... E o galinheiro? A antecâmara da Morte. É, menos perigoso, para as galinhas, serem visitadas por ladrões noturnos do que pelos seus proprietários legítimos: êstes, se vão aí é para escolher a vítima mais próxima, o petisco mais tentador... Ora, os galos nasceram para tudo, menos para dar espetáculos públicos. Mercê de sua crista audaz, tomam-no por pugilista nato, uma espécie de gladiador de esporão... As rinhas são fruto dos velhos instintos sanguinários da família humana. Tendo passado centenas de séculos matando e roubando, a humanidade mal consegue disfarçar, sob as unhas polidas, sua ferocidade inata... Que são os nossos seis mil séculos de História, diante dos duzentos ou trezentos mil anos de vida primitiva que levamos na escuridade dos tempos?... As touradas são uma espécie de rinha de galo em grande estilo. O touro substitui o inimigo tradicional, que era o mouro entre os cristãos, e o cristão entre os sarracenos. Tudo são formas de ver brotar o sangue na areia, o mais velho divertimento da humanidade. Além da luta que provocam, os bárbaros modernos fazem apostas, transformam em dinheiro a desgraça alheia. Esses instintos brutos só conseguirão ser vencidos após mais duzentos ou trezentos mil anos de polimento. E, talvez nem assim cheguemos à humanização da humanidade... Porque lá o disse Valtour: "A Civilização não suprime a barbaria: aperfeiçoa-a."

A ferocidade não é privativa das feras, que ignoram quem são e para o que nasceram. O homem é o único animal que sabe que vive e morre. Apesar disso, um homem de gênio, Alexandre Herculano, formulou êste conceito terrível: "quanto mais conheço os homens, mais admiro os animais." E, para juntar a ação ao pensamento, recolheu-se, embora coberto de glórias humanas, ao seu reduto agreste de Vale-o-Lobos. Vale de Lobos... Ali os homens não obrigariam os galos a se entredevorarem, para gaudio dos seus instintos sanguinários. A Humanidade precisa meditar neste exemplo, e deixar aos galos, segundo a sábia determinação do governador paulista, a função pacífica de cuidarem de suas galinhas e dos seus pintos...

BERILO NEVES

OS FATOS COMPROVAM O QUE "A NOITE" ANTECIPOU

ABSURDO, O PREÇO-TETO DE VINTE CRUZEIROS PARA O PÃO

Na Padaria da Polícia Militar, no Quartel do Regimento Marechal Caetano de Faria, Verdadeira Preleção Sôbre o Rendimento da Farinha — Advertência Aos Especuladores — O Coronel Mindelo à Reportagem: "O Govêrno Não Deseja Que Nenhuma Indústria Seja Prejudicada, Como Também Não Permite Que o Público Seja Ludibriado"

Em presença de autoridades civis e militares, entre as quais o coronel Ururahy Magalhães, o coronel Lauro Corrêa, diretor de Intendência, o coronel Hélio Quaresma, comandante do Regimento Marechal Caetano de Faria, o coronel Frederico Mindello, presidente da Comissão Federal de Abastecimento e Preços, o professor Antonio de Araujo, diretor do Curso Fleishmann de panificação, o presidente do Sindicato dos Confeiteiros e Panificadores, estudantes, operários, e representantes da imprensa, foi realizada ontem, no quartel do R.M.C.F., proveitosa experiência sôbre o rendimento da farinha de trigo, experiência essa, que esteve a cargo do tenente Florentino Siqueira Melo, gestor da Panificação da Polícia Militar do Distrito Federal.

Tal operação, a primeira apresentada à apreciação da COFAP no meio militar, se deu, como se sabe, em decorrência do clima de discórdia em que vivem presentemente o sindicato dos panificadores e o órgão tabelador, o qual se tem manifestado, através de seu presidente, francamente favorável a uma fórmula capaz de conciliar os interêsses populares com os da indústria do fabrico do pão, evitando dêsse modo o nocivo e doentio domínio dos especuladores, sempre prontos a investir contra a população ao menor descuido das autoridades competentes.

Em virtude da incrivel pretensão dos profissionais da ganância, que se vêm batendo acintosamente por um aumento injustificável no preço do popular produto, o coronel Frederico Mindello, sem se precipitar na decisão da questão levantada, iniciou uma série de visitas às padarias oficiais, no quartel do Regimento de Cavalaria da P.M., e por certo já têm reunidos elementos bem interessantes e favoráveis a um perfeito esclarecimento da matéria

CONCLUSÕES DA P. M.

O tenente Florentino Siqueira Melo, depois de apresentar interessante exposição ligada ao rendimento da farinha e ao fabrico do pão propriamente, declarou à reportagem de A NOITE:

— Possuindo eu o curso «Fleischmann» de panificação, procurei seguir o que me foi ensinado e o que é a norma geral de ação de todo o fabrico do pão denominado «francês». A fórmula, com especialidade, é a seguinte:

Para cento e vinte quilos de pão:

Farinha — 100 por cento — 100 quilos — Cr$ 979,00 (Cr$ 9,79 o quilo).

Açucar — 2 por cento — dois quilos — Cr$ 17,40 (8,70 o quilo).

Gordura — 2 por cento — dois quilos — Cr$ 90,00 — (Cr$ 45,00 o quilo).

Fermento — 1 por cento — um quilo — Cr$ 20,28 (Cr$ 13,52 o quilo).

Sal — 3 por cento — três quilos — Cr$ 6,00 — (Cr$ 2,00 o kg.).

Lenha — 15 quilos — Cr$ 90,00 — (Cr$ 0,60 o quilo).

Farinha (mesa) — 2 por cento — 2 quilos — Cr$ 19,58 — (Cr$ 9,79 o quilo).

Soma: ..... Cr$ 1.222,26.

10 por cento ..... Cr$ 122,23

TOTAL ..... Cr$ 1.344,49

Cr$ 1.344,49 ÷ 120 = Cr$ 11,20

Finalmente, depois de ressaltar que a farinha usada naquela experiência continha seis por cento de raspa de mandioca por saco, permitido pela COFAP, o tenente Florentino esclareceu-nos que a qualidade da mão de obra, isto é, o bom padeiro em relação ao dono da padaria, permite à massa absorção grande de água que resulta em pão e, consequentemente, em lucro.

O que nos foi dado a observar na tarde de ontem no Quartel do Regimento Marechal Caetano de Faria, vem evidentemente confirmar as conclusões igualmente objetivas e irrefutáveis a que chegaram os panificadores do Exército, às quais nos reportamos, com absoluta exclusividade, na edição anterior. Tais conclusões revelam ser das mais absurdas a pretensão dos donos de padaria que colocando seus interêsses excusos acima dos justos interêsses da coletividade desafiam de maneira afrontosa o próprio govêrno, interessado em resolver a questão da melhor forma possível. Como frisou o coronel Mindello momentos antes da demonstração de ontem na panificação da Polícia Militar, o govêrno não deseja que nenhuma indústria seja prejudicada, mas também não permite que o público venha a ser ludibriado.

Pão Dormido Aos Domingos

Enquanto a COFAP não decidir sôbre a questão do pão, os panificadores continuarão a trabalhar com o produto tabelado. Foi o que decidiu ontem a assembléia da classe, resolvendo, ainda, que a aquisição da farinha só seja feita para as necessidades.

Os donos de padarias estavam dispostos a tomar medidas severas, inclusive restringindo 6 fabrico do pão, e não funcionando aos domingos como represália à atitude da COFAP que vem protelando a pretensão da classe. Entretanto, resolvendo o órgão tabelador investigar, através de uma demonstração pública, o custo real do pão, entenderam os padeiros recuar dos compromissos secretos que assumiram sábado último.

Pão Dormido

Outra decisão tomada na reunião do Sindicato dos Panificadores foi quanto ao funcionamento das padarias aos domingos. Resolveu a assembléia abrir os estabelecimentos, mas só fabricando o pão de véspera, isto é, oferecendo ao público um produto feito na noite de sábado, o que significa que a população irá comer pão dormido.

Essa restrição vigorará enquanto não fôr resolvido a majoração do preço solicitado pelo órgão dos panificadores.

A maioria dos padeiros resolveu, também, não mais pensar em "lock-out", tendo em vista o caminho que a questão está tomando na COFAP, que êles consideram a vitória da classe.

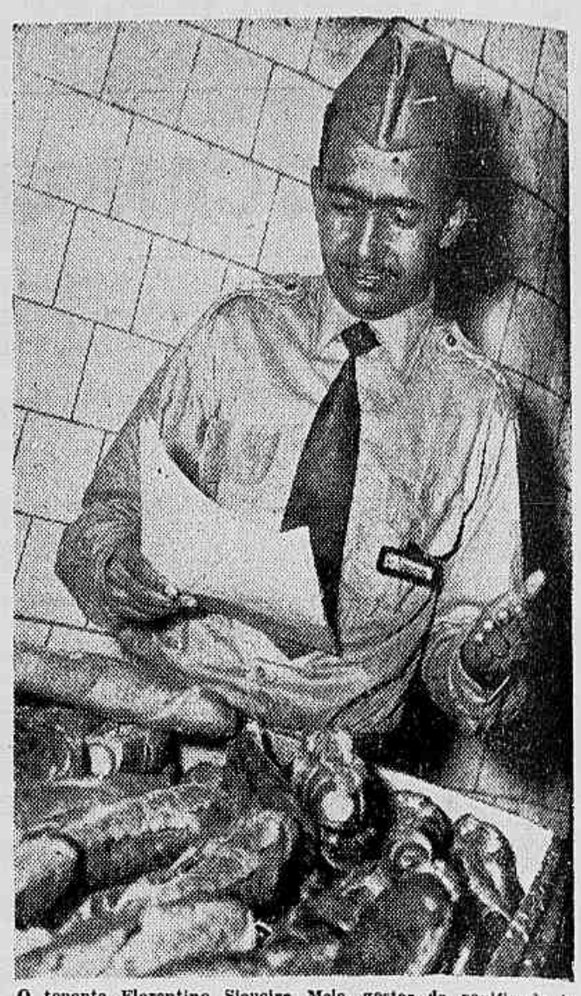

O tenente Florentino Siqueira Melo, gestor da panificação da Polícia Militar do D. F. quando fazia sua explanação diante de técnicos e autoridades, na tarde de ontem

EXAMINA O PREFEITO A SITUAÇÃO DO GUANDU

MELHORIA DO ABASTECIMENTO DA ZONA SUL SOMENTE EM DEZEMBRO DO ANO QUE VEM

Ante a Revelação de Que as Obras do Guandú Estariam Concluidas Até o Fim do Ano, o Senhor Negrão de Lima Não se Entusiamou, Afirmando que a Burocracia Entrava as Iniciativas Das Administrações — O "Deficit" Diário da Cidade é de Quase Cem Milhões de Litros de Água

— Vamos cuidar com urgência do reforço de 25 milhões de litros d'água por dia, para Copacabana, dentro de três mêses; concluiremos logo o melhor abastecimento dos postos 5 e 6 e trataremos da conclusão do túnel Engenho Novo-Macacos (da adutora do Guandu), eis os resultados concretos desta visita. Assim o prefeito Negrão de Lima resumiu para a reportagem o que decidira no Departamento de Aguas.

Conforme havia marcado, o prefeito visitou aquela repartição, à rua do Riachuelo n.º 247, a fim de tomar conhecimento da situação real do abastecimento e o que havia de real no Guandu. Acompanhava-o os engenheiros Edgard Soutello, secretário de Viação e Márcio Melo Franco Alves, assessor técnico. O prefeito foi recebido pelo diretor do Departamento de Aguas, engenheiro Edgard Braga e outros técnicos.

Atualmente: 800 Milhões Por Dia e «Deficit» de 70 Milhões

No escritório técnico do Departamento de Aguas, diante das plantas e quadros da adutora do Guandu, quis o prefeito saber qual o volume total de água recebida e distribuida. Normalmente os reservatórios recebem as seguintes cargas: antigos mananciais — 188 milhões; duas adutoras do Ribeirão das Lages — 475 milhões; reforço da adutora do Guandu — 60 milhões. Total — 773 milhões. Para um consumo de 800 milhões, registra-se um "deficit" de 67 a 70 milhões.

Solicitou então, o prefeito Negrão de Lima, melhores esclarecimentos ao engenheiro Braga sôbre os reforços urgentes para a zona sul. O diretor de Águas informou que com a verba de três milhões e 900 mil cruzeiros registrada no Tribunal de Contas há dias, esperava, dentro de três mêses, concluir uma sub-adutora pelo túnel do Rio Comprido e Laranjeiras, de 60 centimetros de diâmetro. A água viria pelo Mundo Novo e o reforço seria de 25 milhões de litros por dia, bombeado pela elevatória de Guaicurús. Já estavam adiantados os serviços de uma linha do reservatório do Cantagalo, pelas ruas Montenegro, Vieira Souto e Francisco Otaviano, a fim de que os postos 5 e 6, de Copacabana, (o chamado Poligono da Sêca), recebessem mais água.

Em Outubro os 220 Milhões do Guandu

Quis o prefeito Negrão de Lima esclarecimentos sôbre o andamento das obras da adutora do Guandu. Informou o diretor do Departamento de Águas que a adutora ficaria concluida em outubro próximo. Nesse mês do total de 380 milhões diários, 220 milhões seriam distribuidos aos subúrbios, zona norte e centro da cidade.

Zona Sul Com Água só no Fim de 1957

Mais uma vez o prefeito acentuou que desejava a palavra definitiva sôbre quando a zona sul receberia o reforço do Guandu. Esclareceu o engenheiro Edgard Braga (repetindo o que tem informado), que a água daquela adutora somente chegaria à zona sul pelo túnel Engenho Novo-Macacos. Trata-se de túnel de 7.000 metros, que passa pelas serras do Engenho Novo, Carioca, Tijuca e até pelo Corcovado. Já estão abertos 1.200 metros desses 7 quilômetros, conforme a A NOITE tem noticiado amplamente. O túnel somente ficará concluido com a chegada de material de importação da França, Alemanha e Suécia. Informou que as óbras estiveram retardadas pelas dificuldades da Sumoc, divisas, majoração de preços e dos ágios como o registro no Tribunal de Contas. Opinou o prefeito que então, a partir da chegada do equipamento para a abertura do túnel, dever-se-ia esperar ano e meio para a conclusão do túnel. Assim, somente no fim de 1957 é que ficaria concluido o abastecimento normal da zona sul pelo Guandu.

O prefeito então afirmou que devia-se dizer a verdade, embora aborrecida.

«Há Leis Feitas Para Impedir a Administração...»

Nesta altura, quando o engenheiro Edgard Braga se referia às dificuldades que a Prefeitura tem encontrado na construção da adutora do Guandu, o prefeito Negrão de Lima, disse que não se deveria contar com a conclusão total da adutora dentro de um ano, mas ano e meio. E criticou as leis existentes, o Código de Contabilidade e os embaraços burocráticos. Disse que o referido Código de 1922, exige concorrência pública para obras de 10 contos hoje o salário de um "Barnabé"... Há leis que existem para impedir a administração... — frisou bem o prefeito. Tudo se faz para paralisar a atuação dos govêrnos.

«Não Recebi Nenhuma Denúncia Sôbre o Guandu!», Afirma o Prefeito

Em seguida, o prefeito Negrão de Lima refere-se ao noticiário alarmante da imprensa sôbre as obras do Guandu, solicitando ao diretor do Departamento de Águas ampla exposição. Os jornalistas perguntam ao prefeito se lhe haviam encaminhado denúncia a respeito de graves defeitos e fendas nos tanques de decantação da água, do Guandu. O prefeito prontamente respondeu:

— Não recebi nenhuma denúncia. Tomei conhecimento do assunto pelos jornais, apenas.

Passa então o engenheiro Edgard Braga a dizer que em tôdas as construções de reservatórios piscinas, tanques etc., de concreto armado, processa-se alguma infiltração. Os tanques medem 120 metros de comprimento e 27 de largura. A descarga era de 1.300 litros por segundo e o vasamento num era de 20 litros por segundo e outro, de 5, menos de 5 décimos por cento. A óbra não estava entregue à Prefeitura e a firma construtora (a Secop, subsidiária da grande firma francêsa, especializada em concreto armado, Travaux de Marseille), estava tratando dos reparos das fendas existentes nos tanques. O assunto vinha sendo examinado pelo grande engenheiro brasileiro, especialista em concreto, professor Alves Noronha e viria ao Brasil um técnico francês para dar sua opinião. Os reparos seriam concluidos por conta da empreiteira, com absoluta segurança. Seria aplicado processo moderno, já aplicado na Alemanha, qual seja a utilização de placas de concreto com base de borracha. Concluiu dizendo que as notícias alarmantes, adiantando que a adutora do Guandu estava perdida, careciam de fundamento.

Fábricas de Leite Desidratado

Vão ser instaladas, nas cidades mineiras de Varginha e Três Corações, duas fábricas de leites desidratados, por iniciativa de duas emprêsas particulares, que irão contar com o apoio e o incentivo das autoridades governamentais, notadamente dos órgãos competentes do Ministério da Agricultura.

As fábricas ficarão situadas em regiões geo-econômicas de alta produção da matéria prima, esperando-se, por isso, que o volume de produtividade tenha elevada expressão e consequente desenvolvimento, de vez que tôdas as condições são favoráveis, sob vários aspectos, a essa nova atividade industrial.

As necessidades internas de leites desitradatos vêm sendo, em grande parte, supridas pela importação dêsse produto. Com os dois estabelecimentos que serão instalados no interior de Minas Gerais, ao que tudo indica, diminuirá consideràvelmente a importação, o que implicará, também, em economia de divisas.

Jornalistas Norte-Americanos Hoje no Rio

Um grupo de jornalistas norte-americanos, membros do Overseas Press Club, deverá chegar ao Rio hoje, num "Clipper" da "Pan American", procedente de Caracas, para uma visita de seis dias ao Rio e São Paulo. Durante sua permanência no Brasil, a comitiva entrará em contato com autoridades do govêrno e diretores de jornais.

BÔLSA DE VALORES:

25 Milhões na Licitação de Ágios

PORTO ALEGRE, 9 (Serviço Especial de A NOITE) — A Bolsa de Valores desta capital registrou um aumento de quatro categorias de dólares, duas semanas após as quedas que predominaram nos ágios em licitação. Os ágios cobrados atingiram a 25 milões de cruzeiros, a média de conversão do dólar foi de Cr$ 73,00, verificando-se alterações nos preços das mercadorias como amendoim, aveia preta, aveia branca e feijão.

NO PRESENTE, PARA PRESENTE DO PAPAI, SÓ,
SILVA GOMES!
31 — Andradas — 31

A Medalha "Anchieta" Para o Prof. Cumplido

A Comissão da Medalha "Anchieta", considerando os relevantes serviços prestados pelo magnífico reitor da Universidade do Distrito Federal, professor Alvaro Cumplido de Sant'Anna, em prol da causa da educação nesta Metrópole, houve por bem oferecer-lhe a medalha comemorativa do IV centenário da chegada do Venerável Padre José de Anchieta ao Brasil, a qual lhe será entregue hoje às 16 horas, no salão Anchieta, à rua da Misericórdia, n.º 14 — 10.º andar.

MÓVEIS PARA ESCRITÓRIO
R. dos Andradas 51 - Tel. 43 6787

Notícias Religiosas

Ação Social Dominicana

Vem prestando benemérito serviço à população pobre do Leme a Ação Social Dominicana, sob a direção geral do Rev. Jobim, O.P.

Aos domingos e dias santos de guarda, há missa na capela do morro do Chapéu Mangueira, além de serem atendidos os pobres que ali comparecem.

Agora no Convento dos Dominicanos, no Leme, funciona a Conferência Vicentina. Outrossim, há aulas de catecismo, corte e costura.

Frei Rolim espera que os paroquianos e demais alunas de eleição lhe remetam óbulos, roupas, gêneros e demais utilidades, para socorro da pobreza da Paróquia.

Apostolado da Oração

Haverá, hoje, quinta-feira, às 15 horas, no Liceu Literário Português, a reunião de agôsto fluente do Conselho Central do Apostolado da Oração. A sessão será presidida pelo padre Romeu Ribeiro de Faria, S.I., diretor arquidiocesano.

Sábado próximo, dia 11, na Capela de Nossa Senhora do Parto (Catedral) se realizará a reunião dos homens do Apostolado da Oração.

Devoção a Nossa Senhora da Cabeça

Comemorando a aparição de Nossa Senhora da Cabeça, será celebrado domingo, dia 12, às 9 horas, na Catedral Metropolitana, missa de comunhão geral.

Liga Independente Católica

Haverá sábado, dia 11, às 20 horas, no edifício Cardeal Arcoverde, à rua São José, 90, 21.º ander, uma reunião do Círculo de Estudos da LIC, departamento de homens.

PROVÁVEL DECLINIO DA PRODUÇÃO AGRICOLA

Nesta época do ano, cêrca de metade da produção agrícola brasileira já foi colhida, visto como, na região sul, as grandes colheitas se processam no primeiro semestre. O café e a cana de açucar são os dois grandes produtos cujas colheitas se realizam no segundo semestre. Não se dispõe ainda de material estatístico que permita uma análise completa da conjuntura agrícola do país, contudo, os dados parciais disponíveis — estimativa da produção de São Paulo e outras cifras relacionadas com algumas das principais colheitas dos Estados do Paraná, Rio G. do Sul e Minas Gerais — a par de diversas informações, que foi possível obter para outros Estados, indicam que a produção nêste setor da economia nacional não apresentará os resultados animadores anunciados no principio do ano.

Embora a produção de origem animal e a extrativa vegetal devam acusar melhores resultados, escreve "Conjuntura Econômica" de julho, a agricultura não experimentará a mesma evolução, devido a sensivel redução nas culturas de café, algodão, arroz, feijão e batata, notadamente nos Estados de São Paulo e Paraná, consequência das chuvas extemporâneas caidas naquela região.

A região sul, que domina perto de 56% da produção agrícola do país, foi fortemente castigada pelas irregularidades climatéricas. Nas demais regiões — Leste, com 25% das colheitas, Nordeste, com 14%, Centro-Oeste, com 4% e Norte, com apenas 1% — as culturas parecem estar se desenvolvendo regularmente, não se ter assinalado em algumas áreas nordestinas ausência de chuvas na ocasião da semeadura.

SUSPENSA A ANUNCIADA GREVE DOS TRABALHADORES DE SÃO PAULO

Os presidentes da Federação Nacional dos Gráficos e da Federação dos Metalúrgicos do Estado do Rio, Antonio Erico de Figueiredo Alvares e Eurides Ayres de Castro, de regresso da viagem que empreendram a São Paulo, onde participaram da assembléia das representações sindicais operárias daquele Estado, estiveram na tarde de ontem, no gabinete do titular da pasta do Trabalho e com o diretor-geral do DNT, expondo nessa oportunidade as decisões adotadas naquela reunião.

Ao que informaram êsses dois líderes operários, deliberaram os trabalhadores de São Paulo, constatando a vitória já obtida e o empenho do govêrno em solucionar as reivindicações, recomendar a suspensão da greve marcada para a Zero Hora do dia 10, sem, no entretanto, se desmobilizarem e continuando em assembléia permanente.

DR. SPINOSA ROTHIER
Doenças sexuais e urinárias, laringes endoscópicas da vesicula Tratamento dos tumores de próstata por electro-ressecção transuretral. RUA SENADOR DANTAS 14-3.º andar — Telefone 22-836

ROUPAS USADAS
Não jogue fora. Venda a uma casa séria que lhe pague o justo valor A TINTURARIA ALIANÇA Rua Visconde do Rio Branco 12 — Telefone: 22-5551 — Paga-lhe por um costume até 800,00.

SINAGRIPE o resfriados Aborta a influenza

Ai vem o dia 12!...
O BOM PRESENTE ESTÁ NO
SILVA GOMES!
31 — Andradas — 31

Bôlsas Nos Cursos de Publicidade Para os Sócios da A. B. P.

A Associação Brasileira de Propaganda avisa aos seus associados que se acham à disposição dos mesmos bôlsas de estudos para os Cursos de Técnica de Publicidade e de Promoção de Vendas do IPET, cujas aulas tiveram inicio no dia 7 do corrente.

Os cursos em apreço, feitos em colaboração com a A.B.P., têm a duração de 4 meses, com aulas bisemanais, à noite, fazendo jus às bôlsas os sócios em pleno gôzo de suas regalias que figurem, pelo menos, há um ano no quadro social da A.B.P.

O número de bôlsas é limitado, sendo concedidas aos 10 primeiros sócios (5 para cada curso) que se inscreveram até 7 do corrente.

Mais informações, na secretaria da A.B.P. ou no Instituto Promovendas de Ensino Técnico, à rua Alcindo Guanabara, 17/21, sala 1109/10.

INSTITUTO DE APOSENTADORIA E PENSÕES DOS MARITIMOS

DEPARTAMENTO DE ARRECADAÇÃO
AVISO AOS EMPREGADORES

O Diretor do Departamento de Arrecadação do Instituto de Aposentadoria e Pensões dos Marítimos comunica aos senhores empregadores sujeitos ao regime dêste Instituto, em virtude da promulgação do Decreto n.º 39 604-A, de 14-7-56, alterando a Tabela do Salário-Mirimo aprovada pelo Decreto n.º 35 450, de 1-5-54, que as contribuições previdenciárias, a partir de agosto corrente passarão a ser calculadas na base de 7 por cento sôbre a importância mensal efetivamente percebida pelos associados, a qualquer título, até o limite de Cr$ 11 400,00 (onze mil e quatrocentos cruzeiros), correspondente a três vêzes o maior salário-mínimo vigente no país, nunca, porém, inferior ao salário-mínimo de Cr$ 3 800,00 (três mil e oitocentos cruzeiros) estabelecido pelo recente Decreto publicado no D. O. de 16-7-56.

Rio de Janeiro, 7 de agosto de 1956

Manoelito P. Cavalcante
Diretor do Departamento de Arrecadação

VIAS URINARIAS — RINS — BEXIGA — PROSTATA
DR. A. ACKERMANN UTERO E GINECOLOGIA OVARIOS
BLENORRAGIA — TRATAMENTO RAPIDO — DISTURBIOS SEXUAIS — Aparelhagem completa para diagnose e tratamento das doenças dos órgãos gênito-urinários. Exames no Laboratório para controle de cura. Trata pelos processos empregados nas clinicas de Berlim, Viena Paris e Nova Iorque
Das 13 às 19 horas — RUA URUGUAIANA 24 — Tel 22-2447

NO CLUBE DE POESIA DE NITERÓI

Geir Campos Falará Sôbre Rilke e Rodin

Geir Campos fará, depois de amanhã, às 17 horas, no Clube de Poesia de Niteroi (Av. Amaral Peixoto, Palácio do Comércio, Delegacia do Impôsto de Renda, sala 501, Biblioteca Sousa Reis), uma palestra em que abordará a influência da amizade e da obra de Augusto Rodin sôbre a poesia de Rainer Maria Rilke.

Como se sabe, o conferencista, ex-presidente da ABDE fluminense, jornalista, critico, poeta dos mais expressivos da chamada geração de 1945, é considerado autoridade em Rilke, tendo já publicado, pela Livraria José Olympio (Coleção Rubaiyat), um volume de poemas de Rainer Maria Rilke, traduzidos diretamente do original alemão. Por êsse motivo, principalmente é intensa a curiosidade e a expectativa em tôrno de sua palestra, que será ilustrada com a exibição do filme "Rodin", cedido pela Embaixada Francesa.

ANIVERSARIA BENITO RIBAMAR

Transcorre, hoje, o aniversário natalício de Benito Ribamar, filho de Benedito José R. Machado e Marieta F. Andrade Machado.

Pela passagem da data magna do jovem aspirante da nossa Marinha de Guerra, seus amigos, admiradores e parentes serão recebidos em festa, na residência de seus pais.

VÃO AO INTERIOR OS CURSOS DE LEGISLAÇÃO DO TRABALHO

Empenhado o Ministro Parsifal Barroso na Disseminação do Ensino Prático Das Leis Trabalhistas no Meio Sindical

O ministro do Trabalho determinou à Comissão Técnica de Orientação Sindical, subordinada ao seu gabinete, providências no sentido da ampliação, em todo o país, dos Cursos Práticos de Legislação do Trabalho, até agora mantidos somente nesta capital. Trata-se de uma das finalidades específicas daquele órgão, ou seja a disseminação, entre os trabalhadores, do ensino prático sôbre as leis que os amparam e defendem.

Êste ano, nada menos de duzentos e setenta e seis operários, pertencentes aos diversos sindicatos do Distrito Federal, concluíram, com aproveitamento, o Curso Prático de Legislação Trabalhista, já tendo inclusive recebido os seus diplomas, em solenidades realizadas sob a presidência do ministro Parsifal Barroso.

Considerando o elevado alcance da medida, o ministro do Trabalho determinou à C.T.O.S. que, êste ano, os cursos sejam ministrados também nos Estados, e que sejam aumentados os que são mantidos no Distrito Federal.

Início Êste Mês

De acôrdo com as recomendações do ministro do Trabalho, a C.T.O.S. vai dar início aos cursos ainda êste mês, não só nesta capital, como nos demais Estados.

O Projeto da Futura Cidade de Marina

Com a presença do representante do presidente da República, ministros de Estado e altas autoridades civis e militares, teve lugar ontem, na Associação Brasileira de Imprensa, a cerimônia de exposição do projeto da futura Cidade de Marina, que está sendo construida pela Colônia Agricola e Urbanizadora da Fazenda do Menino, no Vale do Urucuia, em Minas Gerais.

Além do coquetel com que foram brindados os convidados especiais, a festa de apresentação do projeto de Marina foi um autêntico sucesso do dia social de ontem, despertando extraordinário interêsse a mostra da obra prevista para o desbravamento e colonização do Vale do Urucuia a menos de duzentos quilômetros da programada capital da República.

A NOVA DIRETORIA DO SINDICATO DA INDUSTRIA DO SAL DO ESTADO DO RIO — Os produtores de sal do Estado do Rio, em concorrida solenidade realizada na sede da Federação das Indústrias do vizinho Estado, deram posse à nova diretoria do órgão que congrega os salineiros e produtores daquela importante indústria fluminense. O Sr. Adelino da Câmara Pinto, elemento dos mais prestigiosos no seio das classes conservadoras da Velha Província, foi o presidente (reeleito) e a sua posse deu motivo a uma série de homenagens que lhe foram tributadas naquela oportunidade. A foto mostra-nos quando falava o Sr. Câmara Pinto, vendo-se ainda o delegado do Trabalho do Estado do Rio, Sr. Manoel Ferraz, e o Sr. Rubens Ferraz presidente da Assembléia Legislativa daquele Estado. Os demais membros empossados são os seguintes: João Francisco Ferreira, secretário e Elizio Luiz, tesoureiro; suplentes: José Maria Castanho, Sidney Geraldo Massa de Azevedo e Godofredo Tabonda Alvarez

COMUNICADOS FÚNEBRES

LUIZA DUARTE

Viuva do Almirante João Gonçalves Duarte
9º ANIVERSARIO

Seus filhos, nora, netas e bisnetas convidam os demais parentes e amigos de sua inesquecivel e saudosa mãe, sogra, avó e bisavó — LUIZA DUARTE — para assistirem à missa que mandam celebrar em intenção de sua bonissima alma, amanhã, dia 10, no altar-mor da Igreja da Candelária. Desde já agradecem a todos que comparecerem.

CLÍNICA DA FACE
DR. CARLOS ALBERTO DE SOUSA
TRATAMENTO DOS CABELOS — CIRURGIA PLASTICA — RAVOS ESPINHAS VERRUGAS PELOS MANCHAS E RUGAS
Senador Dantas 45 8.º — 42-3291 — De 3 às 6 horas

HIME - COMÉRCIO E INDÚSTRIA S. A.
RUA TEÓFILO OTONI, 52 — RIO
Ferragens - Fabricantes - Importadores e Exportadores

A VITÓRIA DE TATAN * TCHECOS 1×0 BRASILEIROS NO MARACANÃ
FILMES ESPECIAIS!
As Graves decisões sobre o
CANAL DE SUEZ
COM O HISTÓRICO DE SUA CONSTRUÇÃO
Extra! A TRAGÉDIA do
ANDREA DORIA
VISTAS DANTESCAS! A CATASTROFE! O SALVAMENTO DOS 2.000 NAUFRAGOS! O "STOCKHOLM"! ETC.
OS 3 PATETAS
em Alfaiates Desatinados
Sensacional DESFECHO!
A SANGUE E AFRONTA
Donald DUAS SEMANAS DE FÉRIAS
SOMBRA DO TERROR PRIMEIRAS VISTAS!
COW-BOYS FAMOSOS SPORTSCOPE
ATUALIDADES NO-DO VIDA MODERNA
AOS DOMINGOS DAS 9 AS 13 HS. MATINÉES INFANTIS
METRO GOLDWYN MAYER

NA POLÍCIA E NOS HOSPITAIS

Morte Suspeita

Um homem de côr branca, aparentando 43 anos, trajando camisa branca, calça cáqui e sapatos amarelos, ontem, foi encontrado morto num matagal existente no fim da rua Pinheiro da Cunha, na Tijuca. O comissário Nelson Macedo, de serviço no 17.º distrito policial, esteve no local constatando que o corpo não apresentava nenhum vestígio de violência. O cadaver foi removido para o necrotério do Instituto Médico Legal, onde o exame pericial revelará se houve crime ou não.

Suicídio

Ontem, à noite, no restaurante "Celeste", situado na rua Marechal Floriano n.º 95, um homem branco, de 35 anos presumíveis, de bigodes, trajando calça e camisa surradas, após fazer uma refeição, misturou violento veneno e uma cerveja e bebeu tendo morte instantânea. Chama ao restaurante, o comissário Abelardo Barreto, do 9.º distrito policial, constatou que o suicida não tinha nos bolsos, senão a quantia de 10 cruzeiros O cadáver do desconhecido foi removido para o necrotério do Instituto Médico Legal.

A ARVORE CAIU SÔBRE O JARDINEIRO

Alberto Mariat, de 38 anos, solteiro, jardineiro da residência presidencial, no Palácio das Laranjeiras, sofreu, ontem, grave acidente. Juntamente com dois auxiliares, Alberto estava derrubando uma árvore do jardim. Quando esta caiu, a corda que haviam amarrado na mesma, embaraçou-se nos pés do jardineiro. Em consequência, Alberto ficou impedido de livrar-se da árvore, que lhe caiu sôbre a perna direita, esmagando-a. Levado para o Pronto Socorro, o jardineiro teve amputado o membro atingido, ficando internado em estado grave. O 4.º distrito tomou conhecimento do fato.

Morto Por Auto

Um auto de chapa não identificada atropelou, na manhã de hoje, no Largo da Glória, em frente ao relógio ali existente, o vendedor ambulante Amancio Goncalves, de 35 anos presumíveis, de residência ignorada, que montava o triciclo, licença n. 159. A vítima foi conduzida ao Pôsto Central de Assistência, vindo a falecer antes de ser socorrido. A vítima vendia doces da Fábrica Bijoux, na rua Senador Pompeu, 135, mas trabalhava por conta própria. O cadáver foi removido para o necrotério do IML.

Imprensado pelo Automóvel

O motorista da COFAP, Conrado Carpentier, de 40 anos, casado, morador no Parque Proletário do Leblon, na rua Três, casa 10, viajava, ontem, à tarde, no estribo de um bonde da linha «Praia das Palmeiras». Na avenida Rodrigues Alves, esquina com Santo Cristo, um carro de numero ignorado, depois de patinar o asfalto molhado foi para cima do bonde, imprensando a perna de Conrado. Levado para o Pronto Socorro, o motorista ficou internado com fratura exposta do membro atingido, sendo o fato comunicado ao 12.º distrito.

OS ASSASSINOS DO VIGIA NÃO SÃO ESTRANHOS A FIRMA

Resultado Das Primeiras Diligências Para Desvendar o Bárbaro Crime — Detido um Suspeito — Nada de Positivo, Todavia

Conforme noticiamos em nossa edição de ontem, indivíduos, não identificados, penetraram nos terrenos da firma Paul J. Orutoph, situada na rua Dona Romana n.º 299, onde friamente abateram o vigia José Batista Toledo, dando-lhe várias pauladas na cabeça e em seguida estrangulando-o com um forte fio de borracha Após isso os meliantes arrombaram uma porta de um dos depósitos de material, carregando então dois aparelhos de rádio e várias peças de geladeira.

O Crime

Tomando por base a hora que marcava o relógio do vigia, relógio êste que foi encontrado parado ao lado do corpo, o crime teria sido cometido exatamente entre o período de 2 horas e cinquenta minutos e três horas, isto porque o vigia assassinado acabara de marcar o ponto às 2 e 50 e dirigia-se ao ponto seguinte alguns metros adiante quando deveria marcar às 3 horas. Foi abatido neste intervalo.

O prédio da firma é localizado em uma área em forma de quadrilátero, cuja parte dos fundos dá para um terreno baldio da rua Grão Pará, deduzindo-se, daí, que os assaltantes tenham entrado por êsse local. Já no interior da firma, procuraram de imediato eliminar o vigia. Seguiram-lhe os passos, e o abateram pelas costas com violentos golpes de pau, para em seguida o estrangularem com forte fio de borracha. Os matadores do vigia tiveram ainda a preocupação de introduzir um lenço em sua boca, amordaçando-o. Em seguida, dirigiram-se ao lavatório, próximo ao escritório, onde, cuidadosamente, leveram as mãos tintas de sangue, enxugando-as com uma toalha que largaram dentro da pia. Foram, então, ao depósito, de onde roubaram os objetos já citados.

Os primeiros empregados ao chegarem no dia seguinte, notaram algo de anormal, uma vez que era sempre o vigia quem lhes vinha abrir as portas. Esperaram então a chegada do gerente Osvaldo Silva, que usando de uma chave extra penetrou no estabelecimento, indo encontrar o vigia morto nos fundos do pátio.

A Polícia em Ação

O fato foi comunicado ao comissário Vivaldo, do 17.º distrito policial, que depois das providências de costume, solicitou o comparecimento da Polícia Técnica. O investigador Siqueira, daquela especializada, notou de início que os assaltantes estavam bem familiarizados com o terreno em que pisaram. Seguindo-lhes teoricamente os passos, notou o policial, que após consumado o crime, os meliantes se dirigiram, imediatamente, para o depósito onde estavam guardados os objetos de mais valor e de mais fácil transporte. Além disso, somente alguém que conhecesse bem a disposição dos edifícios internos da firma, poderia ter seguido o vigia, para derrubá-lo com tamanha facilidade. Diante dêstes fatos, o investigador Siqueira procurou se informar junto ao gerente da firma, qual dos empregados deixara de ir trabalhar no dia de ontem. Apurou-se então que um individuo que havia sido admitido na segunda-feira à tarde, tendo trabalhado tôda a têrça-feira, não voltara ao serviço na quarta, isto é, ontem. Êste elemento, por ser novato ainda não havia sido fichado como empregado, razão por que era apenas conhecido por Valdo.

Prisão do Suspeito

Continuando seus trabalhos a Polícia Técnica conseguiu localizar e prender o suspeito, cujo verdadeiro nome é Vivaldo José Maximo. Mora na rua Bezerra de Menezes, 124, tem 25 anos e é solteiro. Levado àquela especializada, contou que deixara de trabalhar ontem porque tivera de fazer um biscate, pois estava precisando urgentemente de dinheiro para pagar o aluguel de sua casa.

Vivaldo José Máximo, preso como suspeito da morte do vigia

e uma vez que era novato na firma, não conseguiu a importância adiantada. Sendo assim, ontem pela manhã, dirigiu-se à residência de um desembargador, na Avenida Atlântica, onde trabalhou o dia inteiro, consertando uma geladeira, sem tomar conhecimento da morte do vigia. O suspeito continua preso, e em virtude da polícia nada ter conseguido junto ao mesmo que pudesse esclarecer o caso. Continuam as diligências, que se estenderão por todo o dia de hoje.

FULMINADO O OPERÁRIO

Emilio Felipe da Silva

O operário Emilio Felipe da Silva, de 30 anos, casado, morador na estrada do Camburi, sem número em Queimados, no Estado do Rio, morreu fulminado, ontem, à tarde, quando trabalhava na cobertura de um abrigo de trens, perto da estação de São Diogo O infeliz, logo depois do café, subiu para o telhado para prosseguir na sua tarefa quando, inadvertidamente, tocou num cabo de alta tensão Quando caiu ao chão, já estava morto. Avisado do fato, o comissário Sobrinho, de plantão no 13.º distrito, foi ao local e solicitou o comparecimento da Perícia, fazendo remover o cadaver para o necrotério do Instituto Médico Legal.

CHEIA A CASA DE CORREÇÃO:

150 Gatunos e Milhões em Roubos Praticados

PORTO ALEGRE, 9 (Serviço especial de A NOITE) — Cento e cinquenta perigosos ladrões já foram recolhidos êste ano à Casa de Correção desta capital. Os roubos praticados atingem a vários milhões de cruzeiros. Recentemente, conseguindo penetrar à noite no Aeroporto Salgado Filho, os gatunos levaram nada menos de Cr$ 200.00,00 em objetos e aparelhos de precisão.

MAIOR POLICIAMENTO PARA A ZONA DA LEOPOLDINA

Estiveram, ontem, no gabinete do chefe de polícia numerosos moradores e comerciantes dos subúrbios da Leopoldina, a fim de solicitar ao General Magessi um policiamento mais intensivo para aquela zona. Alegaram os presentes que os assaltos ali se tornaram tão frequentes que, depois das 21 horas, é uma temeridade transitar pelas ruas, dado o risco de ser o transeunte assassinado. Atendendo aos interessados, o chefe de polícia prometeu instalar em Olaria uma subsecção de vigilância, com sede no quartel da Polícia Militar. Acrescentou que essa subsecção será dirigida por um comissário de polícia que terá à sua disposição contingentes da Polícia Militar.

Prêso o Ladrão de Automoveis

Está Condenado Pela Justiça Paulista — Vai Ser Recambiado Hoje

Silvano Santana, de 30 anos, solteiro, residente na rua Costa Lobo, 87 ,em Triagem, foi preso na Praça 11 de Junho pelo investigador Elpidio Costa, lotado no 4.º distrito policial. Silvano Santana é um refinado ladrão de automóveis evadido de São Paulo, onde está condenado pela 2.ª Vara Criminal daquele Estado, há dois anos de reclusão. Pouco sabe a polícia carioca a respeito do ladrão preso. Entretanto, segundo informações da polícia paulista, Silvano é o autor de roubos de cêrca de 60 automóveis, naquele Estado, que foram vendidos na Argentina, Uruguai e outros países.

O ladrão, que é natural do Estado do Paraná, encontra-se no Rio há poucos meses, exercendo a profissão de motorista numa emprêsa de onibus, com o nome falso de Carlos Sartorio. Será recambiado, ainda hoje, para São Paulo.

Silvano Santana

AS REVELAÇÕES DE UM RELATORIO COMUNISTA

Como o Médico Marçal Gotto Apreecia, Muito Preocupado, o Desinterêsse Pelo Órgão do P. C.

São agora conhecidos importantes documentos apreendidos em poder do médico Marçal Gotto, elemento de realce do extinto Partido Comunista, e cujo escritório, na avenida Rio Branco n.º 257, sala 1502, foi devidamente vistoriado pela Polícia Política, tendo a frente das diligências o inspetor Vasconcelos.

O relatório do aludido médico sôbre o jornal "Imprensa Popular" diz que a circulação daquele órgão não "acompanha nem de longe a posição relevante de porta-voz do Partido, e existe mesmo ainda um abismo entre sua pequena circulação e o enorme e crescente prestígio do Partido no Distrito Federal".

Afirma ainda o referido documento que a difusão do jornal vem crescendo lentamente, no decurso do ano, sofrendo recuo por vêzes. Na campanha, eleitoral (agôsto, setembro e outubro) atingiu o máximo de tiragem, com 13.351 exemplares e, ainda neste mês, com o auxílio dos comensos, o total foi a 22.830 exemplares. Entretanto, diz o relatório que recentemente verificou-se uma queda mais acentuada ou seja para 8.233 exemplares, muito embora a gerência da "Imprensa Popular" afirme que a distribuição já esteja atingindo a 90 por cento das bancas de jornais do Distrito Federal.

O relatório apreendido aborda ainda as dificuldades de venda do jornal comunista, comparando-o à "Voz Operária", outrora mais difundida na classe trabalhadora naturalmente por ser distribuida pelo "classop", de maneira não pública. Diz o documento em poder da Polícia que a "Imprensa Popular" está "rodando tarde" e sua distribuição ainda é irregular, perdendo muitas vêzes a barca das 3,30 horas para Niterói. Neste terreno, diz o comentarista, a situação piorou. Dos Estados, o do Rio de Janeiro é onde mais se vende a "Imprensa Popular", com um total de 900 exemplares. Petrópolis, cidade de fábricas, recebe apenas 100 jornais. A difusão nos Estados, diz o relatório é expontânea e diminuta, não havendo um esfôrço permanente no sentido de organizá-la e melhorá-lo. Atualmente seguem 30 fôlhas para Barra Mansa e 80 para Volta Redonda. Diz o documento que a grande importância da medida para acentuar o caráter legal do jornal e dissipar receios, diz respeito à criação de sucursais devidamente legalizadas. Porém, persiste ainda a tendência para sucursais de "portas fechadas", suspeitas aos olhos dos trabalhadores, que ficam temerosos de se envolverem em complicações. Depois do Estado do Rio, Minas Gerais e São Paulo são os centros que mais recebem a "Imprensa Popular", sendo 500 exemplares para a capital bandeirante mas, não existe contrôle na sua distribuição. Diz então o documento que para Goiás seguiam de 30 a 40 exemplares da "Imprensa Popular", vendidos a 3 cruzeiros cada em Goiânia e Anápolis. Um rapaz designado para distribuí-los nas casas dos fregueses possibilitou a arrecadação de 42 cruzeiros por exemplar. "Nesta base — acrescenta — foram relacionados 100 assinantes em Goiânia e 70 em Anápolis, uma experiência que já permitiu aos companheiros a venda de outros jornais, e, inclusive literatura.

A seguir o relatório comenta a atuação dos "comandos" e as dívidas que êles deixaram, num total de 93.872 cruzeiros em 31 de dezembro, tendo o pessoal do Distrito Federal pedido sua redução para 45 mil cruzeiros, pagáveis em 3 meses, a 15 mil cruzeiros por mês. Entretanto, diz o relatório, além de não terem pago em janeiro os "15 contos do truto", fizeram uma nova dívida de 7.700 cruzeiros, pois receberam 31 mil jornais e só pagaram 7.500 cruzeiros.

A emprêsa (IP) diz o relatório, conta com pouco mais de 100 funcionários e colaboradores, sendo 33 na redação, 26 na administração e 46 nas oficinas. O coletivo da redação se reune quinzenalmente para ouvir informes, debater questões importantes ou problemas diversos. Diàriamente, pela manhã, reune-se o conselho da redação. Os salários na redação e na administração, em geral, são o mínimo necessário à subsistência, inferior mesmo ao salário-mínimo no Distrito Federal ou seja Cr$ 2.340,00; 18 ganham menos que o salário-mínimo e nenhum ganha os salários estipulados para as diversas categorias de jornalistas. Por si, diz o relatório apreendido pela Polícia, verifica-se um certo espírito do Partido mas, por outro lado, outros procuram interêsses fora do jornal, para completar seu orçamento. Diz o documento que os dois chefes ainda não dominam o "metier", substituindo a necessidade de ser encontrado um dirigente mais capaz do ponto de vista técnico e de confiança.

Esclarece o importante relatório que as despesas mensais com a "Imprensa Popular" atingem, de setecentos a oitocentos mil cruzeiros, inclusive oficinas. Dessas despesas, 50% são para a gráfica e o papel. A venda de jornais e a publicidade não chegam para cobrir a metade dos gastos (cêrca de 35%). Atualmente, o custo médio de cada exemplar do jornal é de Cr$ 1,30.

Diz, finalmente o relatório — da necessidade de melhorar a publicidade do jornal, agora com suas páginas aumentadas para oito, o que viria a aliviar o grande "deficit". O documento termina com um interessante subtitulo: "Previsão orçamentária para o primeiro trimestre de 1956 (anexo IX). Êsse anexo, não chegou a ser incluido no relatório.

Marçal Gotto, pelo que se depreende em face dos documentos apreendidos em seu poder, estava agora desempenhando um importante papel junto aos órgãos de divulgação do Partido, ou seja o de "coordenador", inclusive fiscalizando sua movimentação para opinar sôbre os seus problemas, deficiências e medidas a serem tomadas como salvadoras.

ASSASSINADO O MARITIMO PELO COMPANHEIRO DE QUARTO

Fôra Acusado de Ladrão — Mudara-se Anteontem Para Não Ser Agredido Pelos Companheiros — Voltou, Ontem, Para o Crime

O marítimo Antonio Francisco dos Santos, de 44 anos, solteiro, conhecido por "Terral" foi assassinado com certeira facada no abdome por seu companheiro Eronilde Mauricio dos Santos, mais conhecido por "Velho", de 24 anos, solteiro. O crime se deu no quarto do morro da Saúde n.º 22, onde o Sindicato dos Marítimeiros e Moços de Convês mantém habitação para seus associados sem emprêgo. Atualmente, além daqueles dois, residiam, ali, mais cinco marítimos. E, não raro registram-se, entre êles, cerradas discussões palos mais variados motivos.

A Mala Arrombada

Anteontem, tarde da noite, quando voltou da rua, um dos moradores do quarto, Vicente Paulo dos Santos, notou que sua mala fôra arrombada e que dela haviam desaparecido setecentos cruzeiros. Irritado, disse que sabia quem era o ladrão. E, virando-se para Eronildes, perguntou com ironia:

— Sei ou não sei, "Velho"?

O outro, evidentemente, não gostou da insinuação, mesmo porque, seus companheiros desfilaram logo na discussão que se seguiu, uma lista enorme de objetos furtados. Nessa altura, êle era, naturalmente o grande acusado. Amedrontado, "Velho" só teve uma saída para livrar-se da ira dos companheiros de quarto. Disse que tinham levado, também, mil e quinhentos cruzeiros de sua mala, alegação essa na qual, lógicamente, ninguém acreditou. A situação já ia se complicando mais quando o homem, sem outra alternativa, saiu do quarto e desapareceu.

O Crime

Mas, ontem, por volta das 7 da noite, Eronilde volto ao quarto. Ao vê-lo os companheiros começaram de novo, com os insultos. Acontece que nessa hora o homem voltara disposto ao crime. Tanto que, sem repelir o que os outros diziam, avançou como uma fera para Antonio Francisco dos Santos que estava deitado numa esteira. Ferido no abdome com a ponteaguda faca que Eronilde portava, o marítimo ainda se levantou, tentando agarrá-lo. Mas, as fôrças lhe faltaram e êle caiu morto. O criminoso já ia fugindo quando outro marítimo, Raimundo Brito de Souza, de 44 anos, solteiro, avançou para prendê-lo, sendo ferido, também, ligeiramente, no braço direito. Com isso, Eronilde ganhou a rua e sumiu. Avisado do fato, o comissário Saif Caldas, do 11.º distrito foi ao local, fazendo remover o cadáver para o necrotério do Instituto Médico Legal, iniciando diligências para capturar o criminoso. O marítimo ferido foi ao Pôsto Central de Assistência, retirando-se depois de medicado.

Hoje, à tarde, Raimundo de Brito e outros moradores do quarto onde se deu o crime deverão ser ouvidos no inquérito a respeito instaurado.

Eronildo Mauricio Saldanha

COM O CHEFE DE POLICIA

REPRESENTANTES DOS MOTORISTAS

Acham-se Prejudicados Pelo Rigor na Interpretação da Nova Portaria

Os motoristas, considerando que tem havido ação demasiadamente rigorosa por parte dos inspetores do trânsito na interpretação da recente portaria baixada, organizaram uma comissão, com representantes da União Beneficente dos Motoristas, União Beneficente Brasileira, Assistência Judiciária aos Motoristas, Sindicato dos Condutores Autônomos, Sindicato dos Rodoviários e Associação Cultural dos Motoristas, que esteve, ontem, em reunião com o general Magessi Pereira, Chefe de Polícia. Falou em nome da classe, o advogado Edmundo de Almeida Rêgo Filho, esclarecendo os excessos na interpretação da portaria, que prejudicam em muito os motoristas profissionais. O Chefe de Polícia, após ouvir aquêle representante, disse que não há propósito de perseguição e que a portaria está baseada na lei de contravenções penais, existente desde 1941. A medida fôra tomada em vista dos acidentes de trânsito, que ultimamente vinham tomando proporções assustadoras. Trataram, ainda, da nova tarifa de taxi, sabendo o general Magessi que a vigência da tarifa atual finda no dia 25 dêste mês, prometendo então, resolver o problema dentro em breve.

EUCLIDES DA CUNHA E O FOLCLORE

A Semana Euclideana de São José do Rio Pardo

Inaugura-se hoje em São José do Rio Pardo, a Semana Euclideana, que, anualmente, a Casa Euclides da Cunha promove, naquela cidade paulista. Êste ano, o tema da Semana é "Euclides da Cunha e o Folclore" e a mesma se realiza com a colaboração das Comissões Nacional e Paulista de Folclore.

Na Solenidade inaugural, falará o professor Joaquim Ribeiro, sôbre o Folclore nos Sertões e na do encerramento o professor Edison Carneiro, versando sôbre O Aproveitamento do Folclore por Euclides da Cunha.

No próximo domingo, organizado pelo professor Rossini Tavares de Lima, Secretário Geral da Comissão Paulista de Folclore, efetuar-se-á um Festival Folclórico, com a exibição de Congadas de Poços de Caldas e Tatuí, Fandango de Sorocaba e Caipó de São José do Rio Pardo e Poços de Caldas. Haverá igualmente um concurso de Cururu, para duas violas, e de Modas de Viola, para viola e violão.

A Casa Euclides da Cunha, de São José do Rio Pardo, estabeleceu um concurso com o prêmio de 20.000 cruzeiros para o melhor trabalho sôbre Euclides da Cunha e o Folclore, cujas inscrições devem ser feitas naquela casa, até 31 de dezembro vindouro. A extensão do trabalho deve ser de 40 páginas.

Também em Pôrto Alegre

PLEITEIAM OS PADEIROS MAIS QUATRO CRUZEIROS NO PREÇO DO PÃO

PÔRTO ALEGRE, 9 (Serviço especial de A NOITE) — Alegando aumento do preço da farinha de trigo pleiteam os panificadores mais 4 cruzeiros por quilo de pão. Assim, o quilo do produto tão essencial à alimentação popular, passaria a custar 14 cruzeiros, o que representará certamente mais uma alta contribuição à elevação do custo de vida.

Encerrada a Inquirição do General Juarez Távora

(Conclusão da 6.ª Página)

de pessoas norte-americanas e um de brasileiro. O deputado Archer tentou ler os citados nomes, mas o general replicou vecemente:

— Eu não quero ouvir nem ler. Quero ficar em paz com a minha consciência. Isso para mim é assunto morto.

Ao terminar a inquirição do general Távora pelo deputado Renato Archer, recomendou o depoente que a Comissão requisitasse o inquérito administrativo realizado Conselho Nacional de Pesquisas, para que se pudesse tomar conhecimento dos verdadeiros motivos que importaram na demissão do almirante Alvaro Alberto da presidência daquele organismo.

A Comissão Parlamentar de Inquérito deverá prosseguir em seus trabalhos amanhã, para ouvir o depoimento do deputado Renato Archer. Hoje, possivelmente, não haverá novas inquirições, muito embora estejam marcados para os dias subsequentes importantes depoimentos, como o do coronel Estamio e ainda do almirante Alvaro Alberto.

Novos Aspirantes do C. P. O. R. do Rio de Janeiro

No próximo dia 12, realizar-se-á, no Estádio do Vasco, em São Januario, a cerimônia da declaração de 322 jovens como aspirantes do Centro de Preparação de Oficiais da Reserva do Rio de Janeiro.

O ato contará com a presença do presidente da República, ministro da Guerra e outras altas autoridades civis e militares.

A nova turma de aspirantes terá como patrono o Barão de Mauá e é integrada por elementos de tôdas as Armas e do Serviço de Saúde do Exército.

Um só Relator Para os Mandados de Segurança Sôbre o Salário Mínimo

Tendo o presidente do Supremo Tribunal Federal, ministro Orosimbo Nonato, sorteado os ministros Barros Barreto e Cândido Mota Filho para relatarem os mandados de segurança impetrados pela Federação das Indústrias do Distrito Federal e por trinta e nove firmas de Campinas, no Estado de São Paulo, contra a vigência do salário-mínimo a partir de agôsto corrente, um dos relatores, o ministro Candido Motta Filho, em ofício dirigido ao presidente da nossa mais alta Côrte de Justiça sugeriu, no que foi atendido, sejam os mandados de segurança em aprêço relatados únicamente pelo ministro Barros Barreto, por se tratar de matéria idêntica.

MATARAM A MULHER E SUAS DUAS FILHAS

Depois, Roubaram 120 Mil Crueiros do Cofre — No Paraná, o Crime Brutal

ASTORGA, PA, 9 (Asapress) — Esta cidade foi cenário de um dos mais bárbaros crimes já registrados na história policial do Paraná. Uma senhora, de nacionalidade japonêsa e duas filhas, uma de 23 anos e outra de apenas sete meses, foram brutalmente assassinadas. A senhora que tinha 43 anos, recebeu 29 facadas, o mesmo ocorrendo à moça que foi morta com múltiplas facadas, sendo a criança apunhalada no coração.

O chefe de família, que tinha ido ao cinema, ao chegar em casa, encontrou a mulher sentada numa cadeira em frente ao cofre da casa, do qual haviam roubado a importância de Cr$ 120.000,00.

Antes da consumação do crime, os assassinos torturaram a dona da casa e sua filha com facadas de 3 a 4 centímetros. No local da selvagem ocorrência foi encontrada uma faca embrulhada num jornal escrito em japonês, tôda tinta de sangue.

A polícia local, assim que tomou conhecimento do crime, iniciou diligências, sendo que nesta cidade já foram detidos cinco japoneses, como suspeitos. Dadas as circunstâncias em que foi praticado o delito a polícia tem múltiplas razões para deduzir que o latrocínio contou com a participação de vários criminosos. Em caso contrário, o crime não poderia ter atingido as características de brutalidade de que se revestiu, pois que havia duas pessoas na casa em condições de opor alguma resistência a um só individuo. Acredita a polícia que o delito tenha sido praticado por japoneses ou nordestinos famintos.

Exposição Flutuante Espanhola

Chegará Êste Mês o «Ciudad de Toledo»

Até o fim do corrente mês de agôsto, deverá chegar ao pôrto do Rio de Janeiro, o navio "Ciudad de Toledo", a bordo do qual se acha instalada a exposição de produtos espanhóis que percorrerá diversos países do Atlântico americano. A referida exposição foi inaugurada, ontem, pelo chefe do Estado espanhol que se achava acompanhado de sua espôsa e numerosas outras altas autoridades.

O "Ciudad de Toledo", construido em estaleiros espanhóis, tem uma tripulação de 50 homens, além de 36 pessoas encarregadas da conservação da exposição.

O Brasil será o primeiro país da América a receber a "Exposição Flutuante Espanhola de 1956" e o único no qual o "Ciudad de Toleno" tocará em quatro portos: Rio de Janeiro, Santos, Bahia e Recife.

Outro Acidente Com o "Trem Dos Baianos"

Ocorreu na madrugada de hoje, outro acidente com o trem R-3, (chamado trem dos baianos), na estação de Barão de Angra. O acidente deu-se em conseqüência de um trilho que estava partido, descarrilando sete carros. Ao que nos informaram, somente um funcionário do Departamento dos Correios e Telégrafos, recebeu contusões e escoriações generalizadas. Devido ao acidente, os trens de Minas estão retidos, sendo que o de prefixo D-4 em Afonso Arinos e o N-3, em Três Rios. Os passageiros estão sendo baldeados para o trem R-1 e os do trem D-4 vão fazer baldeação para uma composição de bitola estreita. A administração da Central tomou imediatas providências para que o tráfego seja normalizado no mais breve tempo possível, tendo mandado para Barão de Angra, várias turmas de operários.

O "DIA DO SOLDADO"

Solicitam-nos avisar que a Secretaria Geral do Ministério da Guerra distribuirá aos cinematografistas, fotógrafos e repórteres profissionais e aos operadores de radiodifusão e televisão, nos dias 15, 17, 20 e 22 do corrente, das 16 às 17,30 horas, os braçais que serão utilizados durante as comemorações do "Dia do Soldado" e do "Dia da Pátria". Êsses profissionais serão atendidos mediante apresentação de carteira profissional. Necessita-se que os fotógrafos, cinematografistas e os operadores de radiodifusão e televisão munam-se, previamente, com um memorando do oficial da Diretoria de Comunicações. — 4º andar da ala Marcilio Dias do M. da Guerra — encarregado de organizar e orientar os trabalhos dêsses profissionais.

Bicho de Cinco Mil Cruzeiros

S. PAULO, 8 (S. Press) — A reportagem ouviu também o superintendente da CBD, Sr. Mozart Machado Di Giorgio, que, como os demais, se mostrava bastante satisfeito com a vitória conseguida sôbre os checos e também eufórico com a renda obtida, que bateu todos os recordes de arrecadação do Pacaembu. Declarou também que os cariocas regressarão amanhã (quinta-feira), às 11 horas, pelo avião da REAL.

Quanto à gratificação, somente será tratada no Rio de Janeiro, mas nos foi assegurado que nunca será inferior a 3 mil cruzeiros, havendo possibilidades de chegar aos 5 mil cruzeiros.

Cresce o Custo da Vida em P. Alegre

Os Altistas Procuram Anular os Esforços Das Autoridades — É um Ato Desumano, Declara o Presidente do Sindicato Dos Empregados no Comércio

PORTO ALEGRE, 9 (Serviço especial de A NOITE) — Ouvido o senhor Romeu Pacheco, presidente do Sindicato dos Empregados do Comércio, assim se manifestou a propósito da última alta verificada nos preços dos gêneros de primeira necessidade: "Trata-se de um ato desumano que está sendo praticado contra o empregado do comércio e outros. Todos êsses altistas procuram anular os esforços das autoridades que visaram a equilibrar o custo da vida, a fim de tornarem negativos os frutos do salário-mínimo recentemente decretado. Como Presidente do Sindicato dos Comerciários, já providenciei no sentido de que seja feito um levantamento geral nos preços agora vigentes, para fazer um confronto com os vigentes em janeiro do corrente ano. Assim, estatisticamente, poderei comprovar a considerável alta ocorrida nesse espaço de tempo O resultado será amplamente divulgado para conhecimento de todos. Enquanto estivermos à frente do Sindicato, combateremos intransigentemente, sem nenhum esmorecimento, essas manobras anti-patrióticas e anti-sociais. Não trairemos nosso mandato, nem a tradição do Sindicato dos comerciários. E' lamentável que órgãos sob contrôle da COFAP, COAPS, COMAPS, sejam impotentes para coibir essas majorações de emergência; agora assume relêvo especial, a tese defendida pelo Sindicato dos Jornalistas Profissionais de Pôrto Alegre, favorável à composição paritária dêsses organismos com representantes sindicais e patronais tirados do seio dos empregados.

Compareçam à Capitania Dos Portos

Devem comparecer à Capitania dos Porto do Distrito Federal e do Estado do Rio de Janeiro, até o dia 30 do corrente, todos os cidadãos pertencentes à classe de 1938, alistados ou não por qualquer fôrça armada, que se matricularam nas profissões de "moços", "taifeiros", "pescadores", "carvoeiro", "operários navais", bem como os escoteiros do mar, a fim de terem sua situação militar regularizada.

BOIAVA NO MAR UM CORPO DE HOMEM

Apresentava Dois Ferimentos na Cabeça — A Polícia Procura Identificar o Morto

As seis horas da manhã, de hoje, populares avistaram um cadáver boiando junto ao Pier da Praça Mauá Comunicaram o fato à Polícia Marítima, compareceu ao local o inspetor Belém, que procedeu rigorosa busca nas vestes do morto, encontrando apenas uma cédula de um cruzeiro e um cartão de propaganda de um cabeleireiro da rua Aristides Caire, 642, em São João de Meriti. O morto apresentava ferimentos na parte anterior e posterior da cabeça, de onde ainda escorria sangue, presumindo-se por isso, que a morte tenha se dado pouco tempo antes de ser encontrado o corpo. O morto estava de paletó, trajando uma calça de mescla, calçando apenas um pé de sapato de qualidade modesta. Trazia ainda no dedo anular da mão direita um anel de prata, no qual se via gravada uma âncora. Em virtude do cadáver não apresentar nenhum dos sinais que caracterizam a morte por afogamento as autoridades policiais estão inclinadas a acreditar que o desconhecido tenha sido vítima de assaltantes, que após o abaterem ali mesmo no cais do pôrto, tenham lançado o corpo ao mar. Foi solicitado o rabecão que conduziu o corpo para o Instituto Médico Legal, para a devida autópsia.

CHOQUE DE "ESTRÊLAS" NO CÉU DE QUITO...

Grande Expectativa Pelo Jôgo Entre Brasileiras e Chilenas, Pela Liderança do Basquetebol na América do Sul

QUITO, agôsto (Serviço especial de A NOITE) — Jornada das mais sensacionais será cumprida esta noite pelo VI Campeonato Sul-americano de Basquetebol, com a realização do jogo entre as "estrelas" do Brasil e do Chile. As jovens brasileiras estarão empenhadas em um dos seus mais sérios compromissos já que terão pela frente um dos mais categorizados quintetos do atual certame continental. No entanto, as brasileiras, que já contam com duas grandes vitórias, tudo farão para continuar a trajetoria invicta no campeonato.

DESFORRA DO INSUCESSO DE S. PAULO

As chilenas, atuais vice-campeões do mundo, ainda não esqueceram a derrota do Campeonato Sul-americano, realizado em São Paulo, quando foram vencidas pelas brasileiras trás logo mais à quadra dispostas a desforra do insucesso do embate de 1954. Esperam mesmo, as andinas, repetir o feito do I Campeonato Mundial, realizado no Chile, quando as brasileiras depois de vencer bem e muito bem as representantes do basquetebol da América do Norte foram surpreendentemente derrotadas pelas chilenas. Será, não resta duvida, um embate de grandes proporções, pois o "five" vencedor estará a um passo de conquista do título de campeão.

Telefone para CARIOCA-REPORTER: 43-3349

Impossível, o Terceiro Jôgo —

Falou-se na Realização de um Terceiro Jôgo na Volta Dos Checos de Santiago. O Sr. Sílvio Pacheco, Abordado Pela Repertagem de A NOITE, Declarou Ser Impossível a Sua Realização, Pois, as Jogadores Terão de Ser Devolvidos aos Clubes Para os Campeonatos Regionais, em Pleno Andamento no Rio e em São Paulo

A confusão que Luizinho provocou no meio campo checo foi qualquer coisa de decisiva. Desbaratados no centro do campo, foi possivel a Zizinho e Pepe o aproveitamento da situação. Nesse lance, em que o pânico é visivel, no reduto final dos checos, o grande meia paulista aparece infiltrando-se pela área, enquanto Gino observa o goleiro caido sem a bola que é rebatida pelo zagueiro Hertl. — (Foto de Mauricio Moura, enviado especial de A NOITE)

A NOITE

IMPIEDOSA REVANCHE NO PACAEMBU

4 Gols no "Barbante" Liquidaram Com a Simplicidade Dos Checos — Quando Zizinho Percebeu a Inspiração de Luizinho, Começou o "Baile" — Os Checos Entraram e Ficaram na Róda — Os Gols de Pepe e o Trabalho da Zaga — Verdadeira Noite de Gala em S. Paulo

SÃO PAULO — (De Orlando Abreu, enviado de A NOITE) — Está em crise a simplicidade no futebol. Depois da derrota dos checos, pouco mais resta para provar que o futebol brasileiro não está tão por baixo assim. Já anotamos desde a partida contra a Itália que a simplicidade de jôgo não favorecia os gols necessário, e sim, procurava evitá-los à custa de marcação, cobertura e valentia. Os italianos não conseguiram um gol s'quer nos brasileiros no Maracanã. Depois foi a vez dos checos que venceram uma partida por um tento à zero e muita falta es- que a inspiração andou ausente da vanguarda brasileira. Foram necessários três incontros antes como tentativas desses quadros, anotando-se também outros tantos fracassos. Naquela ocasião foi o ataque do Brasil que perdeu o jôgo. Ontem o Pacaembu preparou-se condignamente para a revanche. Noite de festa. Com os Cadetes formando e desfilando antes do encontro. Com um maravilhoso espetáculo de ballet. Depois a queima de fogos que impressionou também. As cerimônias entre os jogadores, com ramos de flores entregues pelos brasileiros aos visitantes. E veio a partida. Com o ponta pé inicial percebeu-se logo que os brasileiros não dariam trégua aos checos. Ainda que êstes se mantivessem em campo com aquêle mesmo estilo de jôgo e propósito de vitória. A bola foi correndo e o jôgo esquentando. Zizinho acertou um chute de fora da área e Pepe marcou de sem pulo quase sem ângulo. Aquêles gols espantaram os checos. Se o primeiro fôra surpresa, o segundo mostrou que a intenção dos brasileiros decididamente não era boa. Preparava-se a destruição da sólida defesa checa e seu ataque não encontrava campo e jeito para se mexer. Nem o gol dos visitantes, modificou o panorama. E' que Pepe se encarregou de acabar com a festa impondo o terceiro tento. Daí até o "baile", foi questão de minutos. Zizinho marcou outro gol e então não havia mais jeito. Falou mais alto o instinto e o temperamento do jogador brasileiro impondo aos checos o sacrifício de entrar e ficar na roda. Ganharam bem os brasileiros, ainda que as restrições do trabalho da equipe, apontem invariavelmente os pontos destoantes. A defesa começou bem e terminou bem. Os médios muito acanhados, levaram instruções de permanecer vigilantes e nenhum dêles se arriscou ao apoio. Com isso a missão de municiar ficou mesmo por conta de Zizinho e Luizinho, sabendo-se que êste era o companheiro de Gino nas manobras de frente. Mas quando Luizinho percebeu que a marcação séria que recebia, somente poderia ser ultrapassada com jogadas do mais puro malabarismo, levantou a bola, enganou os adversários e carregou o ataque para frente. Ao vê-lo tão lépido, Zizinho colaborou com êle. Foi então o instante da troca de bola e somente ambos jogaram por alguns minutos. Djalma Santos entrou no brinquedo e todo o time começou a procurar o mesmo. Foi então que os checos perceberam e aceitaram o tracesso daquela noite. Noite em que perderam por larga margem, tentando destruir construindo mas esbarrando de tal forma que obrigaram Gilmar a sentir frio no Pacaembu.

CONDIÇÕES DO CAMPO, CONDIÇÕES CLIMATÉRICAS...

Fatôres Que Deviam Favorecer os Checos — A NOITE, Nos Vestiários Comentários.

S. PAULO, 9 (Do enviado especial de A NOITE) — Após o encerramento da partida que checos e brasileiros travaram para um público entusiasmado, que teve oportunidade de se empolgar com grande parte das jogadas, a reportagem de A NOITE ouviu, nos respectivos vestiários, jogadores e responsáveis pelos dois selecionados.

Os dirigentes checos, comedidos e prudentes, através de um amável intérprete, ratificaram a justiça do triunfo dos locais que, na opinião geral, haviam alcançado uma vitória compatível com as tradições do futebol jogado neste país, tradições que haviam chegado à Europa e que só agora se confirmaram numa "performance" rica de virtudes individuais e habilidades próprias de jogadores inteligentes e de grande classe.

Ponderaram, todavia, no tocante às condições do local do jôgo, que esperavam encontrar unidade de tratamento nos campos brasileiros. E explicaram que, enquanto o Maracanã ofereceu aos jogadores visitantes um tapete admirável para o domínio das jogadas, a segurança dos passes deslisando a pelota pelo gramado, consoante a orientação imaginada, no Pacaembu foram êles encontrar um misto de grama e terra fôfa, o que tornou diverso o jôgo, numa modificação que muito influiu no rendimento do time que, domingo, logrou vencer a seleção brasileira.

Os checos — na sua língua tão abundante de consoantes — manifestaram, unânimes, segundo o intérprete, a surprêsa que lhes ofereceu o Pacaembu com uma moldura encantadora para a vista, mas mal tratado no gramado, forçando reflexos imprevistos, que muito desconcertaram aos seus craques nas melhores jogadas...

Entre os nossos patrícios, a questão do campo era objeto de comentários. Em verdade, disseram alguns dos "scratchmar" que estiveram na Europa:

— O Pacaembu dava a impressão de que estavamos num daqueles pseudos gramados europeus em dias de inverno, quando a grama perde sua vida e a neve se mistura com a terra, o que ocorreu em Praga e Viena.

Flávio Costa, Gilmar e outros, que andaram pelo continente europeu, salientaram que, efetivamente, com o frio que envolvia, ontem, todo o ambiente do Pacaembu, e o gramado tal como se encontrava, bem se podia levar êsses fatores como favoráveis aos adversários, habituados aos campos "carecas" e a temperaturas baixas.

Em resumo, no tocante às condições do campo e da temperatura-ambiente, ambos os setores são de opinião que havia diferenças no que usualmente apresentamos em nossos campos, com gramados verdes e bem tratados, a permitir contrôle perfeito das jogadas, naturalmente com reflexos no jôgo que assim se torna mais eficiente e bonito de ver. Não obstante, haviam os que ponderavam não ser essa a regra geral, pois em países onde as estações do ano são mais rigorosas, como verificaram nossos jogadores na citada excursão do "scratch" nacional, em muitos estádios de importância a grama existe apenas para amostra, jogando-se em pisos moles e lamacentos, o que de resto não era o caso do Pacaembu.

Assim, o que se verificou, a rigor, foi um melhor entrosamento na equipe nacional; entendimento inteligente nas táticas traçadas, principalmente porque, ausente o discutido Didi, restou apenas um homem menos ativo na vanguarda — o veterano Zizinho — mas com a capacidade necessária para entrosar jogadas, como fêz, ajudado pelo dinamismo de seus companheiros, um dos quais, Luizinho, cumpriu à maravilha sua missão ao lado de Pepe, outro magnífico artífice da bonita vitória. O campo e a temperatura envolvente são artigos para a novela que cada um dos cronistas estamos agora aproveitando, para escrever, sôbre a memorável partida.

OS MELHORES NA JORNADA DE ONTEM

S. PAULO, 8 (De Orlando Abreu, enviado especial de A NOITE) — Numa análise que se processe em tôrno da atuação individual dos craques em campo, melhor será estudá-los homem a homem para que se não cometa alguma injustiça.

OS BRASILEIROS

Dos nacionais as duas figuras máximas foram, sem duvida alguma, Edson e Luizinho.

GILMAR: — Teve pouco trabalho o elegante o goleiro da seleção nacional. Mesmo assim, quando chamado a intervir, o fêz sempre com segurança absoluta.

DJALMA SANTOS: — Desta vez jogou mais preocupado com a marcação e, por isso, produziu o que habitualmente pode fazer. Um dos nossos bons valores.

EDSON: — O gigante do Pacaembu. Extraordinário na sua plantação e nos voleios. Cobriu todos os setores da área e fêz praça de uma presença de espírito e de uma classe realmente extraordinários.

NILTON SANTOS: — Outro que se preocupando bastante com a defesa não permitiu a Pazdera a repetição do «shows» de domingo ultimo. Jogou bem e seriamente.

ZOZIMO: — Talvez o jogador mais fraco da defesa brasileira. Andou muito preocupado em não atingir a nenhum contrário, — provavelmente algum reflexo anterior — e isso prejudicou-o bastante.

FORMIGA: — Outro valor do nosso quadro. Tanto na distribuição como na destruição, andou sempre bem e acertando a maioria dos seus lances.

CANARIO: — Apesar de voluntarioso não andou positivamente em boa noite. Lutou bastante e teve duas grandes «chances» para marcar, e todavia, não soube aproveitá-las.

ZIZINHO: — Não fugiu intensamente como de jornadas anteriores, mas foi um dos nossos goleadores e na frente ou atrás, foi o craque sempre. Brilhou intensamente, nos momentos do «baile».

CINO: — Um Leonidas branco. Lutador, desbravador, porém sem a menor «chance» na distribuição ou nas conclusões. Andou quase que sempre meio abandonado.

LUIZINHO: — Depois de Edson a nossa maior figura. Na armação esteve soberbo caindo um pouco quando foi para a frente. Driblando muito bem foi um oportunissimo aproveitador de Pepe. Um grande jogaor, não resta a menor dúvida.

PEPE: — Raça, decisão e disposição são as principais características esse jovem ponta esquerda. Autor de dois belissimos tentos, andou chutando tudo quanto podia. Errou muito, porém as que foram ao gol, ou produziram grandes intervenções dos goleiros ou entraram. Bastante util ao selecionado nacional.

OS CHECOS

Os nossos valorosos adversário não produziram, lógicamente, uma performance idêntica à cumprida no Maracanã. Todavia andaram bem e períodos houve em que deram verdadeiras lições.

DOLEJSI:— Não foi o mesmo goleiro brilhante do Maracanã. Teve culpa clamorosa numa das bolas que deixou passar. Andava ora bem ora mal e mesmo assim operou grandes intervenções. Quer parecer-nos que a luz artificial foi arma decisiva contra si. Acabou contundido.

HERTLE:— O lateral levou um autêntico baile de Pepe e andou se complicando todo. Não esteve nunca em jôgo e, por isso mesmo, constituiu-se em constante preocupação para os seus.

PLUSKAL:— No auxílio de Hledike, o titular contundido, o médio atuou de zagueiro central e algum de marcação aberta, sem ser satisfatória. Seguro nos [illegible] chassos e impondo-se bem a Gino. Um dos valores checos.

NOVAK:— Uma das melhores peças do quadro visitante. Seguro nas cortadas e firme na colocação. Lutou bravamente e somente parou com o apito final.

URBAN:— Este apenas regular. Melhor na destruição que no apio, o que prejudicou bastante o seu quadro.

MASOPUST:— A figura central do quadro checo. Realmente infatigável o gigantesco jogador estava em todos os lugares e acabou conquistando o tento de honra das suas côres. Um dos grandes valores, não resta a menor dúvida.

PAZDERA:— Não teve as mesmas facilidades de domingo passado e, por isso mesmo, andou meio sumido, apesar de três ou quatro escapadas perigosas.

MORAVICKA:— Indo e vindo, na babel em que se transformou o seu quadro, acabou não fazendo nem uma coisa e nem outra. Perdeu-se completamente no final.

FEUREIL — O melhor atacante checo enquanto esteve em campo, exigindo bastante dos seus marcadores.

BORAVICKA:— Outro que andou acertadamente e evandeu sempre o jôgo para os seus. Lutou bravamente mas teve contra si um Formiga atento e sério. Nada de mais poderia ter feito.

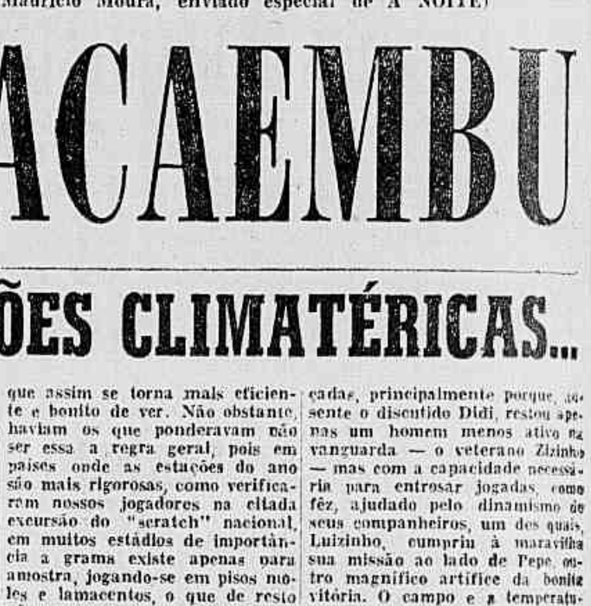

OS CHECOS TAMBÈM SENTEM FRIO... — São Paulo não quis deixar aos checos nenhum motivo para reclamações. Gramado fofo e frio intenso, foram "presentes" dos paulistas aos nossos adversários, faltando, apenas, a neve para que tudo ficasse igualzinho ao estádio de Praga. Apesar de tudo êles perderam, ficando provado que nem sempre o nosso futebol é pior que o europeu. Êsse flagrante, feito opr Mauricio Moura, demonstra que os checos também sentem frio...

Detalhes da Goleada no Pacaembu

S. PAULO, 9 (De Orlando Abreu, enviado especial de A NOITE) — Foi verdadeiramente espetacular a sensacional desforra conseguida pelo "scratch" nacional, na revanche de ontem, à noite, no Pacaembú. Perante um numerosissimo público, que bateu todos os "records" de renda — Cr$ 3.177.910,00 — os checos, apontados como possuidores do melhor esquadrão da Europa, foram goleados por 4x1, num cotejo onde os brasileiros, ao contrário do que aconteceu no "match" de estréia, no Maracanã, estiveram soberbos, sobretudo Edson e Nilton Santos, na defesa, e Zizinho, Luizinho e Pepe, na vanguarda.

As duas famosas esquadras apresentaram com a seguinte constituição, nesse embate que fêz vibrar o grande público que superlotou as dependências do Estádio Municipal do Pacaembú:

BRASIL: Gilmar; Edson e Nilton Santos; Djalma Santos, Zózimo e Formiga; Canário, Zizinho, Gino, Luizinho e Pepe.

CHECOSLOVAQUIA: Dolejsi (Schroiff); Hertl e Pluskal; Urban, Masopust e Novak; Pazdera, Moravicka, Fuerslei (Jacubvick), Borovcka e Krauss.

ZIZINHO E PEPE, CONSTRUTORES DA VITÓRIA

Os tentos da espléndida vitória conseguida pelos brasileiros foram assinalados por Zizinho (2) e Pepe (2). O gol de honra dos visitantes fê-lo Masopust.

Desde a primeira fase da peleja, venciam os nacionais, pela contagem de 2x0.

ARBIORAGEM CORRETA

Ainda na direção da partida funcionou o árbitro inglês, Cross, atualmente vinculado ao futebol argentino. Sua atuação, a exemplo do que ocorreu por ocasião do primeiro jôgo foi das mais primorosas. Nas "bandeiras" funcionaram, também, com acêrto, os ingleses Davis e Williams.

O grande goleiro checo acabou saindo depois de tanto trabalho. Sem comprometer, não esteve, positivamente, encontrar desta vez uma vanguarda tão voluntariosa. Vejam alguns de seus apertos sempre ameaçado pela insistência dos brasileiros em ganhar como acabaram ganhando por 4 a 1. Isto aconteceu ontem à noite no Pacaembu

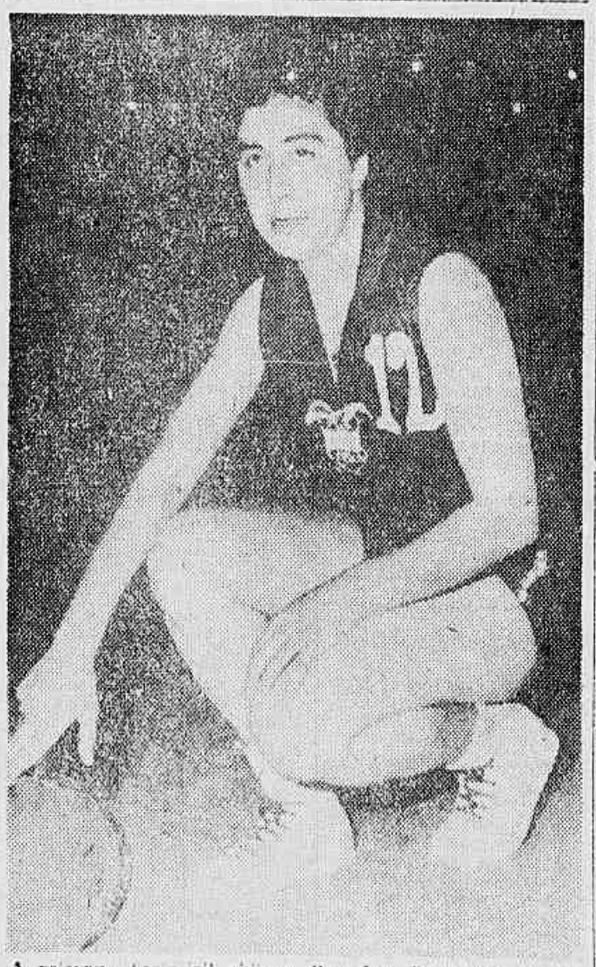

A veterana "vedette" chilena Omaira Reyes que deverá estar em ação contra as brasileiras. (Texto na 7.ª Página)

AS CARREIRAS FEMININAS

POR TRADIÇÃO A COSTURA É PROFISSÃO DA MULHER

Quando um Emprêgo é um Mal Menor... — Na Esperança de Casamento, as Mulheres em Geral se Afastam do Preparo de Uma Profissão — É Necessário Abrir Mais amplamente as Portas às Mulheres, no Domínio do Trabalho

(EXCLUSIVO PARA A NOITE)

Na maior parte dos países, são cada vez mais numerosas as profissões que se oferecem às mulheres. Não obstante, a moça que sai à procura de uma colocação, percebe logo que, em muitos terrenos, a supremacia masculina reina no setor do trabalho: o número de empregos a que ela pode aspirar é mais limitado: em geral, são empregos bem mal remunerados, e suas possibilidades de promoção são menores que as do homem. No conjunto, sua possibilidade de receber um ensino profissional é mais restrita.

A situação, no setor do trabalho, é paradoxo: enquanto que a indústria não chega a encontrar os trabalhadores qualificados que necessita, nos países industriais, como nos países menos desenvolvidos, existe um grande número de mulheres que não tem nenhuma especialidade e que não chegam a encontrar emprego.

São estas as conclusões de uma informação dada pela Organização Internacional do Trabalho (OIT) para a Comissão das Nações Unidas, sôbre a condição da mulher.

Os autores desta informação comprovaram uma dupla orientação no campo das atividades femininas. Por outra parte, as mulheres se afastam das ocupações que até o presente lhes eram reservadas; e, por outra, algumas destas ocupações temse desenvolvido de tal maneira, que hoje exigem um preparo profissional sistemático.

EXEMPLOS

Para ilustrar a primeira tendência, pode-se citar o desejo que têm muitíssimas mulheres de deixar de ocupar-se dos trabalhos domésticos e de orientar-se muito mais nos serviços de indústria, comércio e transporte. Quanto à segunda tendência, pode-se tomar como exemplo, a assistência social que surgiu das atividades caritativas e beneficentes que transformam nossa sociedade em uma função indispensável que requer uma instrução sistemática do pessoal.

Também as ocupações domésticas têm sido objeto de estudos científicos, dedicados principalmente à nutrição, à habitação e à psicologia da criança. Os homens e as mulheres que se consagram a essas disciplinas encontram saída em numerosos campos da economia, como na dietética e no estudo dos mercados.

A COSTURA

Estas mudanças refletem claramente na indústria de vestidos. As leis ditadas pela "rue de la Paix", símbolo da alta-costura parisiense, se chocam com as da "Sétima Avenida", centro da indústria novaiorquina de confecção.

"A costura — declaram os autores da informação — é um campo tradicionalmente reservado às mulheres, que se orientam por um novo caminho, graças às recentes melhoras da qualidade de artigos de confecção e ao aumento de cliente". E' inegável que a "costura" é substituída, progressivamente, pela "confecção" em grande série. Por outra parte, isto é o que se tem compreendido muito bem na França onde as pessoas jovens se formam atualmente de modo que possam encontrar uma ocupação em qualquer um desses setores da indústria de vestidos.

Quanto à carreira de secretária, igualmente, vê-se delinear nela uma nova tendência. Algumas taquígrafas puderam adquirir conhecimentos suficientemente adiantados, em diferentes terrenos, como para se poder classificar em uma categoria especial, que se situa entre a taquígrafa e a profissional.

UM MAL MENOR ?

Apesar das tendências claras para a especialização, como consta da informação, as atividades femininas se concentram, todavia, em um número limitado de empregos, com frequência de natureza não especializada, e o número de moças que recebem um diploma profissional é pouco importante, em comparação com o número de mulheres empregadas na indústria, no comércio e nos transportes.

Quais são as causas desta situação? Na verdade, há disposições legais que restringem, com frequência, o exercício das vocações femininas; às vezes os sindicatos têm a tendência de favorecer aos trabalhadores masculinos, e se comprova, igualmente, que a miúdo os patrões adotam uma atitude semelhante. Esta é a razão pela qual o número de recursos que se oferecem às trabalhadoras — que não empreendem os estudos profissionais indispensáveis por falta de ânimo — é limitado.

Porém, não existirá também um certo "romantismo", que incita as moças a se afastarem do preparo de uma profissão, cujo exercício não seria a seus olhos mais que um mal menor, no caso que não realizassem seu desejo de encontrar marido e constituir família? A informação responde afirmativamente a esta pergunta. Não obstante mostra que o aspecto essencial do problema não é êsse. Na realidade, se é exato que os rapazes e as moças têm as mesmas possibilidades de acesso no ensino profissional em grau inferior, no que se refere ao grau superior, pelo contrário, as possibilidades abertas às moças são, em geral, menos numerosas que aquelas das que podem beneficiar aos rapazes.

EVOLUÇÃO

Porém, longe de ser estática, a situação não deixa de evoluir. Desde os fins da guerra foram concedidos às mulheres novos empregos, e estas puderam provar que o matrimônio e o exercício não se excluem.

E' indispensável — diz a informação — que em nossa sociedade e em nossa economia, as mulheres possam desempenhar por completo seu papel, segundo a fôrça de sua capacidade. Por conseguinte, é preciso revisar o ensino profissional, a fim de abrir mais amplamente as portas às mulheres. Isto lhes permitirá adquirir um estatuto econômico igual ao dos trabalhadores masculinos.

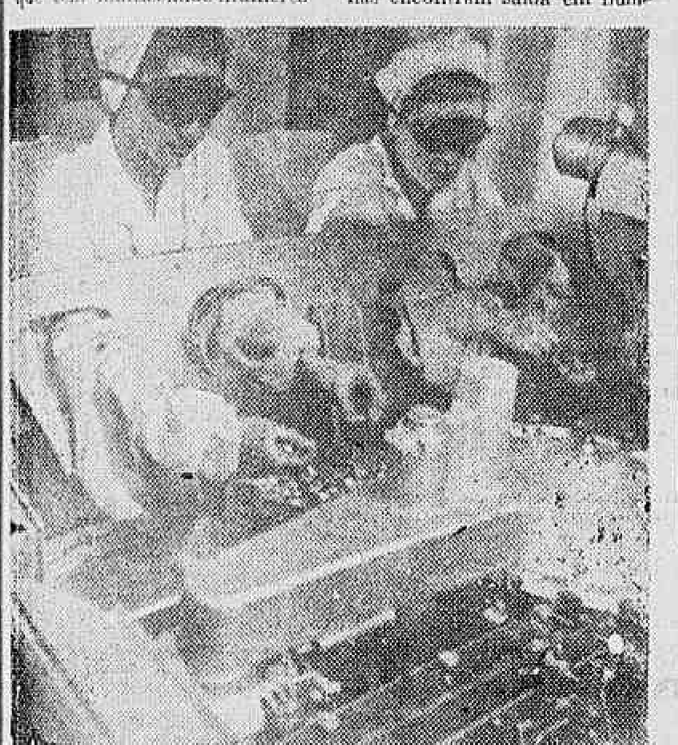

Uma aula de enfermagem, no Paquistão

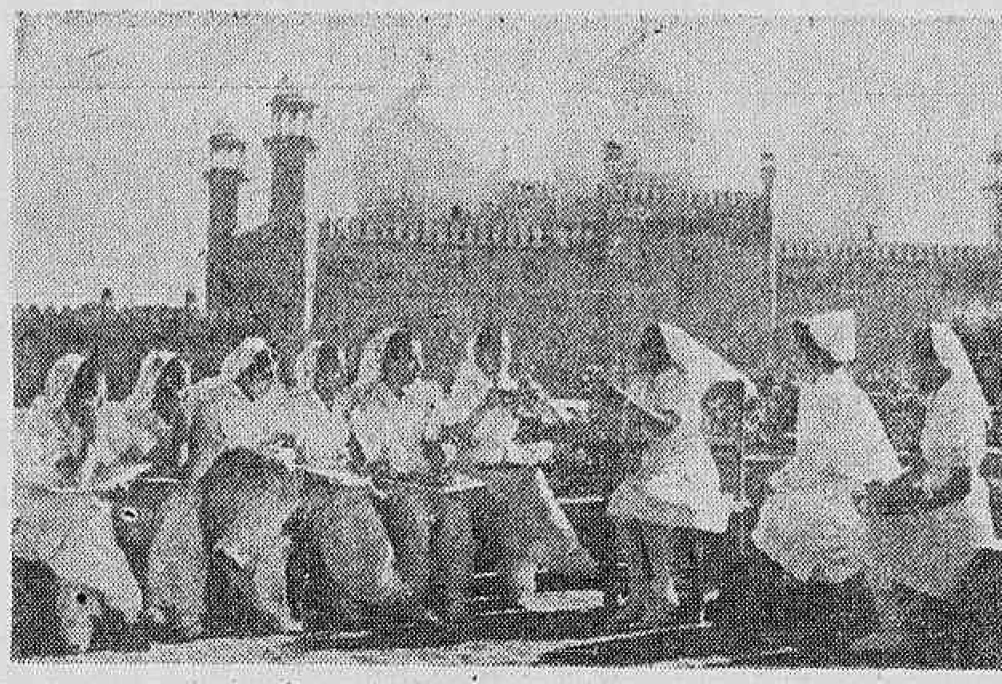

Recentemente diplomada numa escola de Moscou Valia Garina aprende a difícil arte de desenhos sôbre vidro

A NOITE

Na Iugoslávia, moças trabalham numa indústria de penicilina

Duas jovens aprendem a tecelagem, numa escola profissional organizada na aldeia de Hingouraka, no Ceilão

LEIA HOJE

Na 2.ª Página:

Do Rio e do Mundo

Letras e Artes

Nos Cinemas

Na 3.ª Página:

Cinema

Teatro

Televisão

A NOITE no Rádio

Na 4.ª Página:

Ponto de Vista

VIDA E LITERATURA

PURGAÇÃO

Lê-se nas "Confissões de Minas", de Carlos Drummond de Andrade, uma nota com êste título: "Purgação". Onde está escrito: "Sim, deve ser o tempo. A medida que envelheço, vou-me desfazendo dos adjetivos. Chego a crer que tudo se pode dizer sem êles. Por que "noite gélida", "noite solitária", "profunda noite?". Basta "a noite". O frio, a solidão, a profundidade da noite estão latentes no leitor, prestes a envolvê-lo, à simples provocação dessa palavra noite".

Lê-se também na orelha de "Poesia Até Agora", de Carlos Drummond: "Como em tôdas as suas edições, o autor introduziu aqui e ali modificações nos versos, o que dá ensejo a curioso confronto de textos".

Curioso confronto que infelizmente ainda não pude realizar como desejaria. Mas a que me vou referir com uns poucos exemplos encontrados e que me parecem expressivos.

Examinadas as variantes, logo se verificará que o poeta se orientou, para introduzir modificações em sua obra, por aquela economia preconizada em "Purgação". Trata-se mesmo de uma eliminação de excessos ou do que poderia parecer excessivo. Não pròpriamente quanto aos adjetivos, que êste poeta, de estrutura firme, usa parcimoniosamente. As vêzes, como no poema "Castidade", um verso que era "a estrêla se cala", o caminho se perde", passa a ser "a estrêla cala-se, o caminho perde-se". Determinou a posposição do pronome, talvez, a musicalidade discreta do poema. Musicalidade muito drumondana, diferente da que orienta os poetas exundiosos. Na "Ode no cinqüentenário do poeta brasileiro", efetuam-se supressões para que os versos adquiram maior solidez (é pelo menos a minha opinião). Assim o que dantes era — na edição de "Poesias", de 1942:

"um susto, uma emoção,
um enternecimento,
o desejo de dizer, "etc.",
passou a ser
"susto, emoção, enternecimento,
desejo de dizer, "etc.".

O corte está coerente com a maneira de ser do poeta, que procura se desfazer do accessório, do inútil. Ou do que pode ter, às vêzes, a simples função de ornato, que em absoluto condiz com com a sua natureza severa e comedida.

GUI D'ALVIM FILHO

A 23 DE OUTUBRO

TODOS OS AVIÕES BRASILEIROS LEVANTARÃO VOO AO MESMO TEMPO

Cinquentenário da Volta da Torre Eiffel — As Primeiras Experiências em Paris e a Prova no Campo de Bagatelle — O Prêmio Dustsch de La Meurthe no Valor de 100 Mil Francos — A Glória de Santos Dumont

HÁ CINQUENTA ANOS

Será comemorado no próximo dia 23 de outubro o primeiro cinquentenário do feito de Alberto Santos Dumont no campo de Bagatelle, em Paris. Precisamente às 16,45 horas daquele dia, todos os aviões brasileiros estarão no ar, numa singular homenagem ao "Pai da Aviação". Nenhum avião, comercial ou militar, em condições de decolagem, deixará de participar nessa revoada.

Há cinquenta anos, nesse mesmo dia e nessa mesma hora, o brasileiro Alberto Santos Dumont levantava vôo no seu biplano "14-Bis". Foi um vôo pequeno, que não passou de 60 metros e a uma altura que talvez não chegasse a um metro do solo.

Estava, porém, de qualquer forma, realizado um dos grandes sonhos da humanidade: o vôo do mais pesado que o ar.

CONHECENDO A EUROPA

Alberto Santos Dumont conheceu a Europa aos dezoito anos. Embora rápida, a sua passagem por Paris deixou-o impressionado: vira ali, pela primeira vez, um motor a combustão interna, pois até então só conhecera máquinas motrizes a vapor, ou a eletricidade.

Regressou ao Brasil, mas estava resolvido a completar seus estudos em Paris. Seu pai, Henrique Santos Dumont, não o satisfez imediatamente. Fêz a partilha de um têrço de seus haveres entre os filhos. Em São Paulo, levou Alberto a um cartório e, ali, por escritura pública, emancipou-o aos dezoito anos.

Em seguida, entregou-lhe seu quinhão em títulos de renda com as seguintes palavras: — "Prefiro que não se faça doutor... e não se esqueça de que o futuro do mundo está na mecânica".

Em breve, os parisienses já não estranhavam ver o balãozinho do brasileiro Santos Dumont subindo pelo céu.

Foi então por êle desenhado o primeiro balão dirigível: o "Número 1". Para escândalo e sob o protesto dos técnicos, mandou equipá-lo com um motor a gasolina, que acionaria a hélice.

Sucessivamente imaginou, projetou e construiu doze dirigíveis, além de dois balões esféricos, sendo que, com o dirigível n.º 6, em outubro de 1901, conquistou o prêmio de La Meurthe, no valor de 100 mil francos, instituído pelo Aero Clube de França para ser conferido ao pilôto do primeiro balão dirigível que, subindo do parque de Saint-Cloud, contornasse a Tôrre Eiffel, e fazendo um circuito fechado, sem tocar em terra, voltasse ao ponto de partida no tempo máximo de 30 minutos.

O fato teve enorme repercussão em tôda a imprensa e nos meios científicos e aeronáuticos do mundo inteiro.

SURGE O «14-BIS»

Montou, então pacientemente, um curioso monstro de telas de seda, canas de bambu, madeira, cabos de arame, rodas de bicicleta, a que deu o nome de biplano "14-Bis".

Sem usar o motor, fazia com que o aparelho deslizasse vagarosamente ao longo do fio, puxado por um burrico. O emprego da fôrça motriz de jumento deu margem a tôda sorte de gracejos.

Mas Santos Dumont sabia o que fazia. E só depois de verificado minuciosamente o perfeito equilíbrio do aparelho foi que se inscreveu na prova de vôo de um mínimo de 25 metros.

Realizou-a publicamente, na tarde de 23 de outubro de 1906, voando não apenas 25 mas 60 metros e superando desta forma as condições estipuladas pela Taça Archdeacon: o avião devia elevar-se por seus próprios meios, fazer um percurso mínimo de 25 metros, com um ângulo de descida de 25 por cento no máximo e aterrar normalmente.

Foi êsse o feito que se comemorará a 23 de outubro próximo.

RÉPLICA DO 14-BIS — **Aeromodêlo do famoso avião com o qual Santos-Dumont realizou o primeiro vôo do mais pesado que o ar Bagatelle a 23 de outubro de 1906, inaugurando, universalmente, dêste modo, a era aeronáutica dos transportes. A peça em questão, acionada a elástico foi construída pelo pilôto civil e aero modelista, Sr. Sandoval Menezes, desenhista do Ministério da Aeronáutica, várias demonstrações foram realizadas com pleno êxito como se vê documentado na foto acima registrando um dos vôos deste aeromodêlo. Presentemente uma equipe de especialistas do Centro Técnico de Aeronáutica de São José dos Campos dedica-se à tarefa de projetar e construir uma réplica do mesmo avião que deverá ser exibido ao público como parte significativa das comemorações do cinquentenario do voo do mais pesado que o ar**

AMANHÃ É ÊSTE O SEU Horóscopo

CAPRICÓRNIO

(21 de dez — 20 de jan.)

Haverá necessidade de melhor orientação em relação aos assuntos domésticos e profissionais. Seja cauteloso ao revelar importantes fatos e planos, pois haverá possibilidade de má interpretação e compreensão deles.

AQUÁRIO

(21 de jan. — 20 de fev.)

A maré estará a seu favor para procurar auxílio, gozar a companhia dos entes amados e dedicar-se aos seus prazeres prediletos, principalmente no princípio da tarde.

PEIXES

(21 de fev. — 20 de março)

Você estará superando o momento mais agudo de uma crise monetária e, pro vavelmente, começará a sentir maior paz de espírito. Procure avistar-se com parentes e amigos.

ARIES

(21 de março — 20 de abril)

Deverá cuidar de assuntos que têm sido negligenciados e limitar o tempo que dedica aos problemas de outras pessoas. Procure acalmar as irritações dos companheiros.

TOURO

(21 de abril — 20 de maio)

Este dia poderá trazer esclarecimentos para as suas dificuldades, através da compreensão e conselhos de um amigo. Não confie nas intenções para guiá-lo, corretamente em assuntos de dinheiro durante este período.

GÊMEOS

(21 de maio — 20 de junho)

Você talvez comece a estabelecer os alicerces para mais conforto e satisfação, no que se refere ao lado doméstico de sua vida. Deixe os entes amados sentirem o seu carinho e procure divertir-se.

CÂNCER

(21 de junho — 20 de julho)

Você estará num período favoravel da semana para concluir importantes contratos e ajustamentos. As perspectivas atuais também serão favoráveis para dar atenção aos seus bens e ao lar.

LEÃO

(21 de julho — 20 de agosto)

O dia de hoje será prejudicial há alguns assuntos relacionados com as suas finanças pessoais e coletivas. Seja cauteloso com informações falsas e desentendimentos que poderão prejudicá-lo.

VIRGEM

(21 de agôsto — 20 de set.)

Você estará saindo de um período difícil de duas semanas, para alguns dos assuntos que lhe interessam. Haverá melhorias e mais otimismo em relação a sua carreira e ao crédito.

LIBRA

(21 de set. — 20 de out.)

Talvez você perceba a maré dos acontecimentos tomar aspectos mais favoráveis nos setores financeiros e do trabalho. Domine as dúvidas e tenções emocionais e coopere com os outros para obter proventos.

ESCORPIÃO

(21 de out. — 20 de nov.)

Os assuntos comerciais, financeiros e econômicos estão sob bons aspectos em relação a você, durante êsse período. Procure contratos tratando de assinálos, ainda hoje, se possível.

SAGITÁRIO

(21 de nov — 20 de dez.)

Perceberá hoje onde os assuntos domésticos e profissionais exijem atenção. Seja cauteloso ao revelar importantes fatos e planos. Haverá possibilidade de um desentendimento com os superiores.

RODA VIVA

As Noites - Os Dias - As Pessoas

HERON DOMINGUES

OS AMBIENTES E OS SUBS

Tanto o Doubiansky (restaurante russo da rua Gomes Carneiro) como o La Rondinella (Siqueira Campos, esq. de Av. Atlântica) ainda não foram invadidos pelos sub-intelectuais. No Sacha's e no Béguin, dificilmente os subs referidos se sentirão bem, a não ser que vão disfarçados em diplomatas da cortina de ferro para ter a impressão de que estão distribuindo o bom dinheirinho de Moscou. Isto quer dizer que êsses ambientes estão bons. Também a escadaria do Copa continúa intimidando.

RESCISÃO

Amigàvelmente foi rescindido o contrato que prendia o produtor Carlos Machado e sua equipe de espetáculos à Socipral. Como se sabe, CM através da TV-Rio apresentava semanalmente um "show" diferente. Com as suas múltiplas responsabilidades de agora, não mais seria possível manter um nível elevado nas produções, o que aconselhou aquela providência. Em novembro, contudo, Carlos Machado voltará à TV, mas dessa vez será a Tupi.

Fiesta

"Maitre" Costa convidounos para uma inspeção às instalações da nova "boite" Fiesta. Pretendia inaugurá-la esta semana. Localização: antigo Restaurante Torino, no Lido.

Retôrno às Noites

Vamos voltar, agora, às noites, que elas deverão estar mais calmas. Tatans e Longchamps estão para trás. Resta o gostoso frio de agôsto que dá um encanto novo às madrugadas.

Galope

Em St. Tropez, França, está voltando a fazer sucesso a dança chamada «galope».

Próximo Casamento (No Rádio)

O próximo noivado (e casamento) a ser anunciado, em breve, no rádio, é o da cantora Heleninha Costa com o jovem locutor (um dos melhores do momento) Oswaldo Moreira.

Tribunal Polar

Eis uma história contada pelo explorador das regiões árticas, Paule-Émile Victor: "Perante o tribunal civil de Gothaab, capital da Groenlândia, um esquimó é acusado de assassínio. Em determinado momento, o presidente da côrte lhe diz: Eu desejo agora, que o réu me explique o que o fêz na noite de 11 de outubro a 3 de abril?"

Chaplin

Charlie Chaplin e sua mulher Oona acabam de chegar à Côte d'Azur onde procuram um palacete para morar. Foram ver uma casa pela qual lhes pediram 300 milhões de francos. Chaplin desistiu, dizendo: "Nada disso. Estou procurando alguma coisa com três peças mais de 200 milhões menos".

No Estoril

Ivon Curi estreou a 4 do corrente no Cassino Estoril, de Lisboa. Pelo telefone internacional, Ivon informou a pessoas da família que é simplesmente espantoso o êxito que vem obtendo. Acrescentou que na noite de domingo foi chamado a voltar ao palco nada menos de dez vêzes.

Golden

Desde ontem, voltou às noites do "Golden Room" o "show" Humoresque.

DRAMAS

Desde segunda-feira última, que os achaques naturais da idade prendiam-me em casa. Então, entre outras distrações tive o meu receptor de TV. Assisti ao drama do professor Otávio de Medeiros e, de compêndio de geografia à mão, antes do professor responder eu já sabia qual a densidade da terra. Vi outros dramas das nossas duas TVs, mas o que mais me impressionou foi o do tele-jornal do Canal 6 que baixou o sarrafo na colônia portuguêsa. Cruzes! Godofredo, que é que há? O negócio que o Hilton (se não me engano) Gomes lia era na base de tamanco pra baixo, a propósito do caso do pão. Poucas vêzes alguém foi tão espinafrado (eletrônicamente), (nem no tempo das audições Carlos Lacerda), como os portuguêses de um modo geral, naquela noite. O Godofredo devia ter levantado com uma imensa fome de pão e não o encontrando, resolveu com pau. No outro dia, o resultado do drama: o patrocinador advertia que não tinha tido nada a ver com o caso. (que isto de comprar máquina de lavar roupa, português também compra)

RODA DO TEMPO

— Há um ano atrás, "Roda Viva" anunciava:

...que o iate fretado pelo Sr. Joaquim Guilherme da Silveira enfrentara terrível tempestade no Mediterrâneo, mas encontrara porto seguro em Istambul...

...que a cantora Zezé Gonzaga estrearia na "boite" do Plaza...

...Alberto Moreno cantava bem no Clube de Paris e o bom prato da casa era o "filet a Paris"...

...O Barão Stuckart mostrava-se entusiasmado com sua estréia no rádio...

...suspiros em tôrno de Walter Pidgeon fracasso nas tentativas de reabertura do Clube do Cinema, Warren Hayes fazendo sucesso no Vogue; confusões com Ibrahim Sued na Alfândega de Belém.

Sociedade

Pomona Politis

"EM TÔDA ROMA NÃO VI VESTIDO MAIS BONITO" — MARGOT FONTEYN GANHOU £ 2.000 DE HERANÇA

Em homenagem ao XVIII Congresso Internacional de Geografia, o ministro de Estado das Relações Exteriores, senhor José Carlos de Macedo Soares, convida para recepção no Palácio Itamarati, às dezessete horas de hoje.

No vernissage de Darcy Penteado, segunda-feira última, na galeria OCA, fêz muito sucesso a bonita e inteligente senhora William Lee, de São Paulo. Os críticos de artes plásticas conhecem-na, pois, quando das Bienais paulistas, a senhora Lee está sempre entre os intelectuais da sociedade paulista. (Há mais intectuais na sociedade paulista que no do Rio? - Eis uma pergunta!)

☆

O senhor Edmundo Simonsen doou um milhão de cruzeiros ao Museu de Arte Moderna. O conde Matarazzo, o senhor Walter Moreira Salles, o senhor Ricardo Jaffet doaram a mesma importância ao Museu. Os parabens a senhora Niomar Muniz Sodré: a campanha do M. A. M. vai às maravilhas!

☆

O senhor Ignácio Pirovano já embarcou para Buenos Aires.

☆

De volta de São Paulo, Thalia contou-me que:

a) — a senhora Marjorie Prado está jogando golfe;

b) — que os Souza Queiroz vivem (todos êles) em uma rua especial para a família;

c) — que o senhor Nero Moura e o senador Alencastro Guimarães estavam no Oasis, sexta-feira passada;

d) — que a senhora Maria da Penha Muller Carioba hospedou, em sua casa de Campos de Jordão, as senhoras Sarah e Carmen Alves Lima;

e) — que encontrou a senhora Dana Mendonça, fazendo compras na rua Marconi;

f) — que o senhor e senhora Luizito Prates fazem uma temporada em São Vicente, e finalmente, que São Paulo progride, dia a dia. (Aviso aos viajantes: São Paulo está um gêlo!).

☆

Os principes Pignatelli, após o elegante jantar dos marqueses d'Ajeta, segunda-feira que passou, continuaram a noite no "Sach's", em companhia do senhor e senhora Carlos Eduardo de Souza Campos, da senhora Yvone Lopes e outras pessoas que estiveram no jantar.

Contou-me uma senhora que a jovem e linda princesa considera a senhora Thereza de Souza Campos uma das senhoras mais elegantes que conhece e comentando o vestido vermelho, Dior, da referida senhora: — "Em tôda Roma não vi vestido mais bonito!"

☆

O senhor e senhora Henrique Mindlin encomendarm novo herdeirinho.

MARGOT FONTEYN E AS 2.000 LIBRAS

A ex-rainha do Govent-Garden, miss Margot Fonteyn que, segundo palpitam os fados, será, muito breve, a primeira dama do Panamá, pois o seu marido diplomata-panamenho, pretende, seguindo a tradição de seu pai, candidatar-se à presidência da República de seu país, ficou muito contente com a herança que lhe deixou o seu tio, o falecido senhor Ernerto G. Fontes, no montante de £ 2.000...

...O senhor e senhora Alberto Bianchi reuniram um grupo de amigos para jantar. Isso ontem.

☆

Muita gente conhecida, ontem assistiu do Dizzy Gillespie, no Teatro República.

☆

Voltou de São Paulo o senhor Henrique Tamm.

☆

As senhoras Antonio Meggiolaro e Fúlvio Morgantti partiram, anteontem, para a capital paulista. A senhora Morgantti usava um chapéu azul muito bonito na ocasião da viagem.

☆

Hoje, vou almoçar na "Maison de France".

☆

O senhor Rodrigo Mello Franco de Andrade submeteu-se a uma ligeira operação. Já restabelecido o senhor Rodrigo M. F. de Andrade.

☆

E por hoje é só.

Letras e Artes

CELSO KELLY

Os Artistas Plásticos, no Complexo "Arquitetura"

GANHA adeptos o movimento em prôl da obrigatoriedade de obras de arte nos edifícios públicos e nas grandes construções particulares. A recente regulamentação baiana, com relação às construções em Salvador, está servindo de estímulo. A questão desdobra-se na apreciação de dois problemas: 1.º a obra de arte constitui um enriquecimento do edifício é, como tal, deve existir nêle compulsoriamente? 2.º essa obrigatoriedade justificar-se-ia pelo fato de proporcionar trabalho aos pintores, escultores e outros artistas? Aqui deixo mais uma vez o meu ponto de vista. A arquitetura completa-se com as demais artes: em vez do antagonismo que certo grupo de arquitetos insiste em estimular, frente aos outros artistas, uma harmonia e compreensão recíproca deve reinar entre êles. Assim foi em todos os grandes períodos da arquitetura. Passou a época do ortodoxismo sfuncional», que bania qualquer adôrno; a arquitetura moderna se aquece, de novo, nos elementos complementares, capazes de aumentar o teor de emoção da própria obra construtiva. Qualquer medida de proteção aos pintores, escultores e artistas decorativos em geral merece as mesmas simpatias com que a opinião pública recebeu, há anos, a regulamentação do exercício da arquitetura.

Agora, um exemplo-ilustração, colhido à Holanda. No começo do século, observa L. P. J. Braat, os artistas se lembraram ali da teoria do arquiteto romano Vitruvio, sôbre a unidade absoluta de todas as artes. E constituiram-se em grupos: arquitetos, pintores, escultores, poetas, músicos e dramaturgos. O arquiteto Berlage, reunindo pintores, escultores e poetas (poetas, também), realizou a Bolsa de Amsterdam. Depois, sobretudo a partir de 30, os artistas das diferentes artes se desconheceram de novo. Agora, neste 1956, os holandeses retomam o bom caminho: grupem-se outra vez, para atingir os objetivos comuns. E o Museu Municipal de Amsterdam transformou, provisòriamente, várias de suas salas em capelas, entradas de teatro, salas de conferências, etc., apresentando, em conjunto, a contribuição de artistas de todos os ramos, cada qual em sua especialidade, sob a regência do pintor e arquiteto Dick Elffers. Eis o bom caminho.

Venha, quanto antes, a lei de obrigatoriedade: sua aplicação unirá os artistas plásticos. Imensas possibilidades se abrirão para êstes e para o progresso da arquitetura. O "isolacionismo", além de antipático e pretensioso, contraria as tendências naturais de tôda gente pelos ambientes decorados e significativos. "A máquina de morar", de Le Corbusier, já passou: os que moram querem alguma coisa a mais do que recintos "funcionais"...

O ministro Cândido Mota Filho, que falará no P. E. N. Clube sôbre Papini, com quem havia estado alguns mêses antes do desaparecimento do grande escritor italiano

ELEIÇÕES NA ACADEMIA

A Academia Brasileira de Letras elegerá, amanhã, o sucessor de Dom Aquino Corrêa. Os trabalhos serão dirigidos por Elmano Cardim, secretário-geral no exercício da presidência. (Peregrino ainda está de viagem na Europa). Embora sejam cinco os candidatos inscritos, dois são os concorrentes mais considerados nos meios acadêmicos: Raimundo Magalhães Júnior e Paulo Pinheiro Chagas. Pela votação que teve em pleito anterior, comprovaram-se, desde então, as possibilidades de Magalhães. Chagas candidata-se pela primeira vez. Magalhães é autor teatral, biógrafo, historiador, cronista e jornalista militante, com larga bagagem literária, a que associa a presidência da SBAT (a sociedade dos autores teatrais) e a vereança do Distrito Federal. Chagas é autor de «Teófilo Otoni», que agora reaparece numa edição refundida e grandemente ampliada, que, de fato, reconstroi o retrato do «Ministro do Povo»: político, ocupando uma secretaria de Estado, em Minas Gerais, reuniu também discursos em alguns volumes. Ambos merecem o respeito e a consideração dos meios literários, razão por que, em tôrno da eleição amanhã, se formou a mais intensa expectativa.

MOVIMENTO

O escritor Cândido Mota Filho (atualmente ministro do Supremo Tribunal Federal) aceitou o convite para realizar, na próxima terça-feira, no P.E.N. Clube do Brasil, uma conferência sôbre Papini: há pouco, teve Mota ocasião de visitar o grande escritor italiano, recentemente desaparecido. A Petite Galerie (Copacabana) apresenta uma coletiva de artistas modernos: entre êles, Schaeffer, A Livraria São José editou "Cultura e Dignidade", oração de paraninfo do prof. Raul Floriano na formatura dos diplomados pela Escola Amaro Cavalcanti, de Ribeirão Preto (São Paulo); bons conceitos, idealismo e fé. O IBECC está convocando para o ano próximo (julho) o 3.º Congresso Brasileiro de Folclore, a ter lugar em Salvador: à frente, Renato de Almeida e José Calazans. Eleito presidente do Clube de Poesia (São Paulo) o poeta Domingos Carvalho da Silva. Fundada a Sociedade de Pesquisas e Estudos Literários (São Paulo): presidente, Mário da Silva Brito. Até 15 de dezembro, abertas as inscrições para o concurso de monografias sôbre Cairu SENAC; 50 mil cruzeiros). Hoje, às 18 horas, o prof. J. A. Steers falará, na Sociedade de Cultura Inglêsa, sôbre "The Coastline of Great Britain". Alcançou grande êxito no Tablado um original, recentemente descoberto, sob o título "O macaco da vizinha", assinado por "Dr. Macedo": essa comédia musicada (aliás deliciosa) deve ser atribuida a Joaquim Manoel de Macedo. Fazemos votos que a controvérsia conclua por essa autoria. Direção de Alfredo Souto de Almeida, está brilhantemente interpretada por Kalma Murtinho, Isolda Loureiro de Souza, Napoleão Moniz Freire, Emilio de Matos, Ivan de Albuquerque e Eddy Rezende; todos de parabéns, e mais Maria Clara Machado. A próxima novidade do "Tablado": "O chapéuzinho vermelho", de Maria Clara.

O PINTOR E O TEATRO

Desde o começo do século, os pintores vêm conquistando um lugar mais destacado na decoração de teatro. Alguns artistas de cavalete foram atraídos pelas imensas possibilidades da cenografia. E esta se enriqueceu bastante ao aceitar a contribuição de artistas plásticos, dotados de grande sensibilidade, e ainda não conquistados nos processos rotineiros do cenário... Vida nova se está proporcionando à cena contemporânea. A propósito, acaba de aparecer, em Paris, "Cinq peintres et le théatre", em que se reproduzem cenários e indumentárias de Léger, Coutaud, Gischia, Labisse e Pignon, acompanhados de um belo texto expositivo de Helene Parmoire. Uma edição do «Cercle d'Art».

UNIDADE E DEFESA DO CASTELHANO

Ao 2.º Congresso de Academias, convocado pela Real Academia Espanhola, compareceram representantes de dezoito academias hispano-americanas, chegando o número de congressistas a setenta. Os membros das academias hispânicas, são considerados membros correspondentes de Madri. Unidade e defesa do idioma questões gramaticais e ideológicas; colaborações intercedêmicas, iniciativas e homenagens — constituiram o fecundo programa do Congresso. A Academia Espanhola, por seu turno, completou a revisão de seu Dicionário (cinco anos de trabalho) e lançará a XVIII edição. Outro dicionário — o Histórico — iniciado em 1960, constituirá trabalho para trinta e quarenta anos. Estima-se que o Dicionário Histórico venha a ser tão famoso quanto o Dicionário da Academia.

A suave senhora Antonio Meggiolaro, a simpática senhora Fúlvio Morgantti e a personalíssima senhora Walter Heilborn em recente "party"

Bolsas de Estudos na Inglaterra

LONDRES — (B.N.S.) — O Conselho Britânico está oferecendo um número limitado de bolsas de estudos a brasileiros, para aperfeiçoamento na Grã-Bretanha. Algumas dessas bolsas (Tipo A) serão concedidas para o ano letivo a iniciar-se em outubro de 1957, e outras (Tipo B) para períodos de 3 a 6 mêses, compreendidos entre os meses de abril de 1957 a março de 1958. Essas bolsas se destinam a candidatos de ambos os sexos, que possuam diploma universitário ou equivalente e que sejam formados pelo menos há um ano. Dar-se-á preferência aos que estiverem entre 25 e 35 anos de idade.

Os estudos serão normalmente realizados em universidades e instituições de pesquisas, mas poderão também ser realizados em firmas industriais, hospitais e outras instituições de caráter extra-acadêmico. No caso de médicos, só serão levados em consideração os pedidos de inscrição daqueles que se ocuparem com o ensino da medicina ou com pesquisas numa universidade ou outra instituição similar.

As bolsas oferecidas cobrem as despesas de taxas escolares e manutenção do estudante na Grã-Bretanha durante o período de estudos; no caso das bôlsas do tipo A, somente, a viagem entre o Brasil e a Grã-Bretanha é também normalmente paga, embora o candidato seja solicitado a fazer uma contribuição financeira tão grande quanto possível. Não é recomendável que o bolsista se faça acompanhar de sua espôsa ou filhos, e nenhuma ajuda financeira é fornecida à família do mesmo.

Os pedidos de inscrição deverão ser inicialmente feitos por meio duma carta escrita em inglês pelo próprio candidato, e dirigida ao "Representative, The British Council, Av. Churchill, 128, 10.º andar, Caixa Postal 2.237, Rio de Janeiro". As cartas deverão ser enviadas ao endereço acima o mais cedo possível, pois os pedidos de inscrição recebidos depois de 10 de setembro não serão atendidos. As cartas devem conter as seguintes informações:

a) nome completo; b) endereço; c) idade; d) breve relato sôbre a educação e experiência; e) detalhes dos estudos que o candidato deseja realizar na Grã-Bretanha.

Sapataria LÉTE ★ RUA DA CARIOCA, 31 Variado sortimento dos afamados calcados SOUTO

Do Rio e do Mundo

D. RENAULT

★ CONTRÔLE VERMELHO

CONTAVA ontem para vocês, a reportagem publicada pelo "Time", sôbre o povo russo, depois de ouvidas 3.000 pessoas que vivem ou viveram no regime soviético. Dizem os repórteres, que há pouca probabilidade de sabotagem contra o govêrno comunista, no sentido de ajudar a democracia ocidental. O terror policial é o que os russos odeiam mais. O povo se sente eufórico quando o govêrno toma medidas visando a seu bem-estar, procurando melhorar as condições de saúde e educação. Mas a opinião pública detesta (mas não pode falar) a insistência do govêrno em ensinar política nas escolas. O russo, em geral, é orgulhoso do crescimento industrial e do poder militar da URSS. Aceita a idéia do contrôle central das indústrias pesadas, porém, gostaria de que as indústrias de consumo e as chamadas fazendas fôssem legadas à iniciativa privada.

★ BATIDA

A POLICIA está dando duro nas casas suspeitas da cidade. Passava eu pela Avenida Copacabana, quando a camioneta da RP parou na porta daquele hotel que fica perto do Cinema Roxy e tem o mesmo nome. Alguns minutos após, os policiais desciam as escadas do edifício, conduzindo alguns casais. A aglomeração de curiosos não foi maior graças à hora tardia. Era uma e meia da madrugada.

BENEDITO VALADARES

★ CARTA DE SING-SING

ERNEST Hemingway (Across the river and the trees etc.) acaba de receber a seguinte carta de um detento de Sing-Sing: — Meus cumprimentos pelo romance "O Velho e o Mar"; E' o melhor livro que tenho lido nestes últimos sete anos, cinco mêses e seis dias.

★ PENSAMENTOS

— NAO E' NECESSARIO SER JOVEM PARA AMAR AS MULHERES; E' INDISPENSAVEL AMÁ-LAS PARA SER JOVEM. (Pierre Magnier).

— "OS SEGUNDOS CASAMENTOS SÃO OS TRIUNFOS DA ESPERANÇA SÔBRE A EXPERIENCIA." (Elsa Maxwell).

★ A LUA CAIU

O SENADOR Benedito Valadares está terminando seu último romance, que já tem nome escolhido: "A Lua Caiu". Depois do sucesso de "Esperidião", o político mineiro animou-se a lançar outra obra. Pessoa que leu o original, contou-me que Valadares alinhavou bons capítulos sôbre Getúlio Vargas, Antonio Carlos, Góis Monteiro e Flores. E além disso, retrata, com muita propriedade, a vida do "café society".

★ MINERAL A 7,50?

FALA-SE no aumento do preço de venda da água mineral, apesar do lucro de 250% que a mercearia deixa para os que exploram o rendoso negócio. Como diz um amigo, é só botar a garrafa na bica, colar o rótulo e receber o dinheiro do comprador. Mas, mesmo assim, os homens dêste ramo de negócio querem aumentar o preço da água mineral para ..... CR$ 7,50 por unidade.

★ TUDO É FADO

VEM aí o filme francês, com o título português de "Romance no Tejo". A bela e boa Amalia Rodrigues colabora com sua voz melodiosa, cantando aquele fado lindíssimo chamado "Tudo Isso é Fado".

— "NAO BRINQUE COM ARMAS DE FOGO, MESMO QUANDO ELAS NÃO ESTAO CARREGADAS — DISSE EISENHOWER QUANDO LHE PERGUNTARAM O QUE PENSAVA DO AMOR PLATONICO.

★ PERSONALIDADE

ANDREZA DEL MAR, natural de São Paulo, ex-estudante no Rio, aluna de Gabriela Bezzanzoni e Pasqualli Gambardela, cantora lírica (medalha de prata), escultora etc..

REPORTER — Qual a mais forte emoção de sua vida?

— Quando cantei pela primeira vez em público (aos quinze anos), numa audição na casa de Gabriela.

— Qual o nome que admira na música clássica internacional?

— Chuman, Brahams, Puccini, Mignone, Vila Lobos, Siqueira, Carmo Guarnieri, Lourenço Fernandes etc.

— Tem algum plano em mente?

— Vou fazer uma "tournée" pelo país ainda êste ano, sob os auspícios do Ministério da Educação. Depois quero ir à Europa e aos Estados Unidos para estudo.

— Quais as coisas que mais gosta?

— Sossêgo, livros, garoa, mar, poesia, cheiro de pão quente.

— E as que detesta?

— Barulho, ser interrompida quando leio, falsidade, sovenice, mentira.

— Quais as qualidades que admira no homem?

— Inteligência, caráter sinceridade.

— Como vê a atividade artística no país?

— Acho que o artista nacional deve receber maior apoio por parte das autoridades; ser mais prestigiado.

— Que gosta de ler?

— Dostoiewski, Zola, Dickson, Raquel de Queiroz, Eça, Machado, Aluizio Azevedo.

— Gostaria de viver noutra época?

— Na Renascença.

Andreza Del Mar

MAQUINAS SINGER RECONDICIONADAS

Igual a esta c/10 anos de garantia podereis adquirir com Cr$ 1 200,00 de entrada e 300,00 mensais

A VISTA CR$ 5 200,00

CASA POPULAR DE MAQUINAS

RUA HADDOCK LOBO 47 — TEL. 48-8774

«Compramos máquinas usadas de qualquer tipo»

PRISÃO DE VENTRE

Figado — Mau hálito — Digestões difíceis — Pêso no estômago — Palpitações — Gases — Gênio irascível — Calor na cabeça

PILULAS DO ABBADE MOSS

Todo êste cortejo de sofrimentos se resume num mal único — DESORDENS DO APARELHO GASTRO INTESTINAL, desorienta o doente atormenta o e nas horas de prazer ou durante o sono quando consegue dormir. A ação direta e eficaz sôbre o ESTÔMAGO FIGADO E INTESTINOS, que exercem as pílulas do Abbade Moss se traduz no desaparecimento dêsses sofrimentos

DR. GILVAN TORRES

Impotência — Doenças do sexo e urinárias Pré-nupcial — Assembléia n.º 98, sala 72 — Telefone: 42-1071, das 9 às 11 e das 13 às 18

DR. JOÃO DE CAMPOS GATTI

NARIZ — OUVIDOS — GARGANTA

Rua José Maurício, 81-1.º PENHA — CINE S. PEDRO — 3.as — 5.as — Sábados — 13 às 13. Tels.: Residência: 45-2227 — Consultório: 30-0247

TINTAS — "MIMOSA"

CORREA LEITE & CIA.

COPACABANA — Rua Figueiredo Magalhães, 6
JACAREPAGUA' — Estrada de Jacarepaguá, 7080, Freguesia
MADUREIRA — Rua Maria Freitas 16
CENTRO — Matriz e Escritório, A. Buenos Aires, 280 próximo ao Campo de Santana e Rua Buenos Aires, 116, em frente ao Mercado das Flores

O belo sexo está fazendo um sucesso, em todo o Brasil pintando com a tinta "MIMOSA" embelezando os seus lares que ficam deslumbrantes para o ano velho de 1957. Aproveite a oportunidade. Cinco casas próprias, a serviço do respeitável público brasileiro e da economia nacional portanto agradece a preferência

Nos Cinemas

CINELANDIA

CAPITÓLIO — 22-9738 — Sessões Passatempo. A partir das 10 horas.

IMPERIO — 22-9348 — Quando o Coração Floresce. As 2 — 4 — 6 — 8 e 10 horas. Imp. 14 anos.

METRO-PASSEIO — 22-6480 — A Coroa e a Espada. As 12 — 4 — 6 — 8 e 10 horas. Imp. 10 anos.

ODEON — 22-1508 — O Assassino Anda Sôlto. As 2 — 3,40 — 5,20 — 7 — 8,40 e 10,20 horas. Imp. 18 anos.

PALACIO — 22-0838 — As Chuvas de Ranchipur. As 2 — 4 — 6 — 8 e 10 horas. Imp. 14 anos.

PATHE' — 22-8795 — Depois eu Conto. As 12,20 — 2 — 3,40 — 5,20 — 7 — 8,40 e 10,20 horas. Livre.

PLAZA — 22-1097 — Comandos do Ar. A partir das 12 horas. Livre.

REX — 22-0327 — A Grande Paixão. As 2 — 4 — 6 — 8 e 10 horas. Imp. 18 anos.

RIVOLI — La Romana. As 12 — 2 — 4 — 6 — 8 e 10 horas. Imp. 18 anos.

VITORIA — 42-8020 — Eva no Brasil. As 2 — 4 — 6 — 8 e 10 horas. Imp. 14 anos.

CENTRO

CATUMBI — 22-3681 — Sangue de Mestiço. As 3 — 4,40 — 6,20 — 8 e 9,40 horas.

CINEAC TRIANON — 42-6024 — A Sangue e Espada (Final). Impróprio 14 anos. Jornais e desenhos Sessões a partir das 10 horas.

COLONIAL — 42-8512 — Comandos do Ar. As 2 — 4 — 6 — 8 e 10 horas. Livre.

FLORIANO — 43-9075 — Eva no Brasil. As 2 — 4 — 6 — 8 e 10 horas. Imp. 14 anos.

MEM DE SA' — 42-2232 — Tarântula. As 2 — 3,40 — 5,20 — 7 — 8,40 e 10,20 horas. Imp. 14 anos.

PRESIDENTE — 42-7128 — La Romana. As 2 — 4 — 6 — 8 e 10 horas. Imp. 18 anos.
PRIMOR — 43-6681 —

R. BRANCO — 43-1639 — Depois eu Conto. As 2 — 3,40 — 5,20 — 7 — 8,40 e 10,20 horas. Livre.

SÃO JOSE' — 42-0502 — Depois eu Conto. As 2 — 3,40 — 5,20 — 7 — 8,40 e 10,20 horas. Livre.

ZONA SUL

ALASKA — O Assassino Anda Sôlto. As 2 — 3,40 — 5,20 — 7 — 8,40 e 10,20 horas. Imp 18 anos.

ALVORADA — 27-2036 — Depois eu Conto. As 2 — 3,40 — 5,20 — 7 — 8,40 e 10,20 horas. Livre.

ART-PALACIO — 57-0786 — Verdi. A partir das 2 horas Livre.

ASTORIA — 47-0466 — Comandos do Ar. As 2 — 4 — 6 — 8 e 10 horas. Livre.

AZTECA — 45-8613 — La Romana. As 2 — 3,40 — 5,20 — 7 — 8,40 e 10,20 horas. Imp. 18 anos.

BOTAFOGO — 26-2250 — Guerra ao Samba. A patir das 2 horas. Imp. 14 anos.

CARUSO-COPACABANA — La Romana. As 2 — 3,40 — 5,20 — 7 — 8,40 e 10,20 horas. Imp. 18 anos.

COPACABANA — 57-5314 — Eva no Brasil. As 2 — 4 — 6 — 8 e 10 horas. Imp. 14 anos.

IPANEMA — 47-3806 — A Grande Paixão. A partir das 2 horas. Imp. 18 anos.

LEBLON — 27-7896 — Casa de Bambu. As 2 — 4 — 6 — 8 e 10 horas. Imp. 18 anos.

METRO COPACABANA — 37-9898 — A Coroa e a Espada. As 2 — 4 — 6 — 8 e 10 horas. Imp. 10 anos.

MIRAMAR — Eva no Brasil As 2 — 4 — 6 — 8 e 10 horas. Imp. 14 anos.

PAX — 27-8621 — Depois eu Conto. As 2 — 3,40 — 5,20 — 7 — 8,40 e 10,20 horas. Livre.

PIRAJA' — 47-3668 — Rua Sem Sol. A partir das 2 horas. Imp. 18 anos.

POLITEAMA — 25-1145 — E' Pogo na Roupa. A partir das 2 horas. Livre.

ROYAL — 43-7191 — Comandos do Ar. As 3 — 5 — 7 e 9 horas. Livre.

RIAN — 47-1144 — A Grande Paixão. As 2 — 4 — 6 — 8 e 10 horas. Imp. 18 anos.

ROXI — 27-8243 — As Chuvas de Ranchipur. As 2 — 4 — 6 — 8 e 10 horas. Imp. 14 anos.

S. LUIZ — 28-7489 — A Grande Paixão. As 2 — 4 — 6 — 8 e 10 horas. Imp. 18 anos.

ZONA NORTE

AMERICA — 48-4319 — Eva no Brasil. As 2 — 4 — 6 — 8 e 10 horas. Imp. 14 anos.

ABOLIÇÃO — O Assassino Anda Sôlto. As 2 — 3,40 — 5,20 — 7 — 8,40 e 10,20 horas. Imp. 18 anos.

AGUA SANTA — A Espada de Damasco. A partir das 19 horas.

BANDEIRA — 28-7575 — Derradeiro Levante. A partir das 2 horas Imp. 10 anos.

BONSUCESSO — O Assassino Anda Sôlto. As 2 — 3,40 — 5,20 — 7 — 8,40 e 10,20 horas Imp. 18 anos.

CARIOCA — 28-8178 — A Grande Paixão. As 2 — 4 — 6 — 8 e 10 horas. Imp. 18 anos.

CACHAMBI — 28-4717 — Rifles Para Bengala. A partir das 10 horas.

ESKYE — 28-5513 — Depois eu Conto. As 1,40 — 3,20 — 5 — 6,40 — 8,20 e 10 horas. Livre.

GUARACY — O Filho de Simbad. A partir das 2 horas Imp. 14 anos.

IMPERATOR — 29-2112 — Depois eu Conto. As 2 — 3,40 — 5,20 — 7 — 8,40 e 10,20 horas. Livre.

LEOPOLDINA — Férias de Amor. A partir das 2 horas. Imp. 10 anos.

MADRID — 48-1184 — As Chuvas de Ranchipur. As 2 — 4 — 6 — 8 e 10 horas. Imp. 14 anos.

MARACANA — 48-1910 — Eva no Brasil. As 2 — 4 — 6 — 8 e 10 horas. Imp. 14 anos.

MASCOTE — 29-0411 — Comandos do Ar. As 2 — 4 — 6 — 8 e 10 horas. Livre.

MAUA' — Comandos do Ar. As 3 — 5 — 7 e 9 horas Livre

METRO TIJUCA — 48-8570 — A Coroa e a Espada. As 2 — 4 — 6 — 8 e 10 horas. Imp. 10 anos.

MEIER — 29-1222 — La Romana. As 3 — 4,40 — 6,20 — 8 e 9,40 horas. Imp. 18 anos.

MELLO — Comandos do Ar As 3 — 5 — 7 e 9 horas Livre

MONTE CASTELO — 29-8259 — A Paixão de Uma Vida. A partir das 2 horas. Livre.

OLINDA — 48-1032 — Comandos do Ar. As 2 — 4 — 6 — 8 e 10 horas. Livre.

410 — 3,50 — 7,50 e 9,10 horas. Imp. 18 anos

PALACIO HIGIENOPOLIS — O Principe Valente. A partir das 2 horas. Imp. 10 anos.

PARA TODOS — 29-5199 — Anjo ou Demônio. As 2,30 — 4,10 — 5,50 — 7,30 e 9,10 horas. Imp. 18 anos

RAMOS — 30-1094 — Império do Crime. As 2,40 — 4,50 — 7 e 9,10 horas.

REGENCIA — Comandos do Ar. As 3 — 5 — 7 e 9 horas.

ROSARIO — 30-1621 — Depois eu Conto. As 2,30 — 4,10 — 6 — 7,45 e 9,30 horas Livre

SANTA ALICE — 30-1993 — O Escudo Negro de Valverde. A partir das 2 horas

SANTA CECILIA — 30-1023 — Depois eu Conto. As 12 e 2 horas Livre

SANTA HELENA — 30-2696 — Ali Babá. As 12 e 21 horas Livre.

SANTO AFONSO — La Romana. A partir das 2 horas Imp 18 anos.

S. GERALDO — Vamos Com Calma e Namorada de Hotel A partir das 2 horas.

S. PEDRO — 30-4181 — Vento do Para o Alem. As 3 — 5 — 7 e 9 horas. Livre.

TIJUCA — 48-4318 — Duvida A partir das 2 horas. Imp. 14 anos.

S. PEDRO — 30-4181 — La Romana. As 2,30 — 4,15 — 7,45 e 9,30 horas. Imp. 18 anos

VILA ISABEL — 38-1181 — Violadores da Lei e Malfeitores da Fronteira. A partir das 2 horas Imp. 10 anos.

KOSMOS — Trabalhos Penitenciais. As 4 — 6 — 8 e 10 horas.

Manchete do dia

Teatro

Ney Machado

VITORIA DO AUTOR NACIONAL

O êxito de "Lotária", de Luiz Iglézias, é uma resposta aos que descrêem do autor nacional. Ao lado dos clássicos e das grandes peças do teatro universal, precisamos destas comédias que retratam com tanta graça, vigor e humor as coisas nossas. Antes de falarmos em detalhe sôbre o espetáculo, queremos saudar esta "resposta" oportuna de Iglézias aos derrotistas, "snobes" e mal orientados.

Primeira Bienal de Artes Plásticas do Teatro

Começam os países convidados a participar da I Bienal das Artes Plásticas do Teatro, prevista para os meses de setembro a dezembro de 1957, em São Paulo, a tomar as providências para o envio de suas representações. Cartas das autoridades estrangeiras solicitam informações sôbre os pormenores do certame, como a contribuição específica que lhes é pedida e a área que lhes é destinada.

Em sua recente viagem à Europa, onde representou o Brasil na Bienal de Veneza, o crítico Sérgio Milliet teve oportunidade de avistar-se com os dirigentes das entidades artísticas governamentais, verificando o entusiasmo com que foi acolhida a iniciativa. Nos entendimentos preliminares, ficou positivada a participação da França, da Itália, da Suíça, da Bélgica, da Polônia e da Iugoslávia.

Neste mês de agôsto, um representante da Bienal realizará uma série de contatos diretos com as entidades européias, a fim de acertar as medidas relativas ao envio do material.

Os arquitetos incumbidos de planificar a exposição reservarão perto de seis mil metros quadrados, no Parque Ibirapuera, para as "maquettes" e os "croquis" de Arquitetura, Cenografia, Indumentária e Técnica do Teatro, que são os setores abrangidos pela Bienal.

Em carta dirigida nêstes dias ao Sr. Francisco Matarazzo Sobrinho, presidente do Museu de Arte Moderna de São Paulo, o Sr. Ellis O. Briggs, embaixador dos Estados Unidos no Brasil, assegurou o interêsse de seu País, ainda quando se achava no Departamento de Estado, na preparação de uma expressiva amostra dos Teatros Universitários norte-americanos. O Sr. Philippe Erlanger, diretor da Associação Francêsa de Ação Artística, coordenará pessoalmente o envio da representação de seu País, na qual deverão figurar salas especiais para o Museu da "Comédie Française" e para as obras de Christian Bérard. A Itália comparecerá com material do "Teatro alla Scala" de Milão, de Bibiena e do "Maggio Fiorentino", nêste sentido, a Direzione Generale Dello Spettacolo já está consultando as principais organizações teatrais da península. A Inglaterra, através do Conselho Britânico, com uma exposição do Teatro de Stratford-upon-Aven, do Teatro Elisabetano e de Gordon Craigh. As autoridades japonesas tem demonstrado (como também aliás, aquelas da Bélgica, da Iugoslávia, da Polônia) o maior interêsse para esta manifestação. O Sr. Raden Sudjono, embaixador da Indonésia no Brasil, já interveio para assegurar à Bienal a vinda do material do "Ballet" de Báli.

São êsses alguns dos exemplos das representações incluídas no certame e que, pelo seu caráter didático, procurará oferecer, além das contribuições particulares, uma visão panorâmica da História das Artes Plásticas do Teatro.

Em virtude de compromissos assumidos com o Teatro Dulcina e tendo em vista a necessidade de montar novo espetáculo no Rio para fazer repertório, a Companhia Tônia-Celi-Autran só manterá "A Viuva Astuciosa" em cartaz até o dia dois de setembro, estreando na semana seguinte um programa duplo com "Entre quatro paredes", de Sartre e "Dois a Dois", de George Neveux, a primeira traduzida por Guilherme de Almeida e a outra por Brutus Pedreira. No dia quatro de outubro a companhia estreará no Teatro Santana, em São Paulo. Na foto, Tônia Carreiro e Paulo Autran numa cena da comédia clássica de Goldoni que está se despedindo do cartaz

FLASHES TEATRAIS

Odilon Azevedo estreará em Santos com a sua nova companhia de comédia no dia 14 próximo. No dia quatro de setembro iniciará temporada no Teatro Natal. Como temos informado, a peça em ensaios é "O Complexo do Champagne".

★

Como esta seção noticiou, o ator Armando Rosas foi atropelado e socorrido no Pronto Socorro. Apesar de enfaixado e de ter levado vários pontos na cabeça, compareceu firme ao espetáculo do Serrador. Por êste motivo, mereceu citação especial na tabela, declarando o seu empresário: "... Armando Rosas foi sempre um ator que honrou o teatro brasileiro, não só pelo talento, como pelo sentido que tem da sua responsabilidade, não receando o sofrimento de qualquer espécie para honrar a tradição quase trágica de "o espetáculo continua..."

★

Walter Pinto reuniu um grande número de "estrêlas" e vedetinhas para a próxima revista do Recreio. Já estarão: Lurdinha Bittencourt, Nélia Paula, Angelita Martinez, Rosemarie Sulquer Manon Godoy, Ofélia Maris, La Cubanita, Wilza Carla e ainda um time espetacular de bailarinas argentinas.

★

De hoje a domingo, últimas apresentações no Tablado de "A Sombra do Desfiladeiro" e "O Macaco da Vizinha", duas peças que têm levado grande público ao teatro do Patronato da Gávea.

★

...Quem não viu "Dona Xepa" nas temporadas de 1953 e 1954 ou quem deseja rir novamente com Alda Garrido, não deve perder esta reprise do Rival, que só estará em cena até o fim do mês. Alda e sua companhia estrearão, dia 13 de setembro, em São Paulo, no Grande Auditorio da Cultura Artística.

★

Estão se processando negociações entre Silveira Sampaio e Odilon Azevedo para uma nova temporada de "No país dos cadillacs" no Teatro Dulcina. Sampaio foi procurado pelos proprietários dos teatros Tijuca e Glória, mas não se interessou por nenhuma das duas ofertas.

★

Dulcina de Moraes vem ensaiando tôdas as noites — melhor diríamos, tôdas as madrugadas — o poema de "Poeira de Estrêlas". Dezenas de artistas saem de seus teatros e vão, ainda prestar o seu tributo, a sua colaboração à obra de Dulcina que, realmente, merece o sacrifício de todos.

Jaime Costa ainda não escolheu a peça com que fará sua temporada no Municipal. Apenas a data foi fixada: 19 de outubro.

★

Dizem que o "banqueiro Nicolau", da peça "Lotária", é uma homenagem do autor, Luiz Iglézias, ao capitalista Nicolau Bachá, muito conhecido no metier teatral.

A NOITE no Rádio

★ ARI NA NACIONAL

A estréia de Ari Barroso, terça-feira última, na Nacional, constituiu um verdadeiro acontecimento nos meios radiofônicos em geral. De maneira especial, no que se refere à grande emissora brasileira, que o conta, agora, entre os seus elementos, foi uma alegria para todos os que trabalham na P.R.E.-8 a conquista de Ari Barroso para os quadros da Nacional.

★ FESTIVAL TOSCANINI

Comemora-se êste mês a passagem do 70º aniversário da estréia de Arturo Toscanini no Rio de Janeiro. Relembrando o acontecimento, a Rádio Ministério da Educação tomou a iniciativa de realizar uma série de programas sob o título O Festival Toscanini. O início do festival está marcado para o próximo dia 12 às 14.30 horas.

★ Atração de Hoje na Mundial

A atração do dia na Rádio Mundial é hoje o desfile de astros e estrelas que será apresentado a partir das 15 horas. Tomarão parte no mesmo, dentre outros elementos, Silvinha Teles, Mary Gonçalves, Araci Costa, Rosita Gonzalez, Ivete Garcia, Carlos Augusto, Alcides Gerardi, Walter Damasceno, Marta Janete, Paulo Tito, Mirzo Barroso e Luiz Claudio. O título do programa é Só Para Mulheres.

★ Dia de Gilda

Hoje é dia de Gilda na Rádio Mundial. Logo mais, às 20,30 horas, a encantadora estrêla luso-brasileira estará brilhando na produção de Eurico Silva, Paisagens de Portugal. O repertório de Gilda Valença é o que pode haver de mais selecionado e de mais bonito em matéria de música portuguesa.

★ Disco de Carlos Galhardo

Já saiu o novo disco de Carlos Galhardo, que traz numa de suas faces "Meus Oito Anos", musica de Silvino Neto, inspirada nos versos famosos de Casimiro de Abreu, e no outro lado o samba de Alcir Pires Vermelho, "Copacabana, Meu Amor".

★ O Novo LP de Orlando Silva

Orlando Silva está preparando seu novo LP, no qual estarão reunidas algumas de suas mais famosas criações como Nanã, Curare, Mágoa de Cabocla, Ultima Estrofe, Por vós yo me rompo todo, Rainha da Beleza e Rosa.

★ Agostinho Santos

Um cantor que está fazendo grande sucesso, neste momento, em São Paulo, é Agostinho dos Santos. Agora, a Organização Vitor Costa contratou-o para atuar duas ou três vêzes por mês nesta capital, na Mayrink Veiga e na Mundial.

★ Quando o Sol se Esconde

No horário das 13,05, às terças, quintas e sábados, a Rádio Nacional está apresentando a história seriada de Gastão Pereira da Silva, Quando o sol se esconde. Os principais papéis estão a cargo de Amelia de Oliveira, Olga Nobre, Alvaro Aguiar, Darci Pedrosa e Maria Alice.

★ FIGURAS DO RÁDIO

Ruth Amaral ao microfone. A cantora é uma das candidatas ao título de Rainha dos Músicos de 1956. Está em franca atividade e conta com muitos —— fãs ——

O concurso para a escolha da nova Rainha dos Músicos continua despertando grande interêsse. No flagrante acima, a cantora Gilda de Barros, uma das concorrentes mais fortes, tendo à sua direita o cronista Miguel Curi e à esquerda o cronista Aldem Vieira.

CRÍTICA

"As Chuvas de Ranchipur"

20th. Century Fox — Cinemascope — (The Rains of Ranchipur) — Direção de Jean Negulesco — Cenário de Merle Miller — Baseado no Romance "The Rains Came" de Louis Bromfield — Fotografia de Milton Krasner — Musica de Hugo Friedhofer — Cor Pela Eastman — Produção de Frank Ross

Quase sempre uma refilmagem é inferior à versão original. O romance de Louis Bromfield "As Chuvas Chegaram" que há cêrca de quinze anos foi um "best seller", teve pela própria Fox a sua primeira versão cinematográfica, e diga-se de passagem, bem melhor do que esta de agora com Cinemascope e tudo.

O cenarista Merle Miller adulterou a história a seu bel prazer e encheu de frases de outros. De dez em dez minutos tem uma citação a propósito de tudo e mesmo sem propósito. De resto acentuou a superficialidade da história que em o seu "climax" num terremoto que está longe de ter o vigor e o terror do de São Francisco.

Partindo de um cenário mal estruturado por Merle Miller, o diretor Jean Negulesco, em plena fase de decadência, não contém a história nos limites de um possível encantamento que sempre diz respeito às histórias passadas no oriente.

Lana Turner impossível como sempre, não expressa emoção alguma e temos certeza que estava completamente fóra da história. Para Miss Turner, tanto Ranchipur como Hollywood são acidentes geográficos da sua carreira. Richard Burton, procura emprestar certa dignidade ao seu personagem e consegue com sua categoria de bom ator que êle é mesmo. Fred Mac Murrey profundamente simpático tanto no físico como no papel, pela primeira vez em tôda a sua longa carreira. Certamente o casamento com June Haver lhe fêz muito bem. Joan Caulfield que se desapercebida, não dá tempo de ser notada. Michael Rennie, praticamente nada tem para fazer, e a curta altura da fita é completamente esquecido pelo cenarista e pela platéia. Eugenie Leontovich procura acertar na Maharani, sem contudo lograr maior êxito. Na primeira versão este papel foi criado magistralmente pela saudosa Madame Maria Ouspenkaya.

"As Chuvas de Ranchipur" não reflete a atmosfera psicológica desejada e, mais que isto, exigida pela história. De resto foram passar "As Chuvas de Ranchipur" e vejam o que aconteceu à nossa pobre e heróica cidade de São Sebastião do Rio de Janeiro.

VAN JAFA

"PARIS PALACE HOTEL"

Nos estúdios parisienses de Boulogne, a filmagem de "Paris Palace Hotel", uma co-produção franco-italiana entre a Rizzoli Film, de Roma, e a Speva Film, de Paris. Argumento de Charles Spaak, interpretação de François Arnoul, Charles Boyes e Roberto Risso. Em Eastmancolor.

Renato Rascel Filmará Para Hollywood

O ator italiano Renato Rascel, que se consagrou como intérprete de "O capote", dirigido por Lattuada, regressou à Itália após uma viagem a vários países do mundo, durante a qual se exibiu em espetáculos teatrais de beneficência. Em Hollywood o ator firmou um contrato com a Metro-Goldwyn-Mayer para interpretar, na produção Arthur Fried e sob a direção de Vincent Minnelli, o realizador de "Um americano em Paris", o filme "Arrivederci a Roma" (Até à vista em Roma), inspirado num argumento do próprio Rascel. O enrêdo contará a história de uma jovem norte-americana que, fazendo turismo em Roma, em vez de apaixonar-se por algum italiano bonitão e temperamental, como acontece a miúde acaba enamorando-se de um tipo que nada tem nem de uma coisa nem de outra, isto é, um tipo como Rascel, o "tampinha" do cinema italiano. Os exteriores serão rodados em Roma.

Renato Rascel anuncia também que, antes dêsse filme hollywoodiano, deverá interpretar, para a produtora italiana Titanus, "Il mulo e il cannone" (A mula e o canhão), sob a direção de Alberto Lattuada.

A Travessia de Paris

O diretor francês Claude Autant-Lara está filmando atualmente, em Paris, a película "La traversée de Paris", co-produção franco-italiana à qual estão associadas a Continental Produzione, de Roma, e a Franco-London Film, de Paris. O filme baseia-se num conto do escritor Marcel Aymé, adaptado e dialogado por Pierre Bost e Jean Aurenche. Os principais intérpretes são Jean Gabin, Bourvil e Jeannette Batti.

«Jovens Maridos» para Bolognini, em Cinemascope

O jovem diretor italiano Mauro Bolognini, cujo filme "Gli innamorati" foi incluido na seleção oficial italiana para o recente Festival de Cannes, deverá iniciar, dentro em breve, a filmagem de "Mariti giovani". Os jovens maridos da história serão interpretados por Franco Interlenghi, Marcello Mastroianni e Ettore Manni. Ainda não foram definitivamente escolhidos os componentes do "cast" feminino.

Logo após êsse filme, Bolognini, que acaba de realizar "Guardia, guardia scelta, brigadiere e maresciallo", com Alberto Sordi, Peppino De Filippo, Aldo Fabrizi e Gino Cervi, preparará uma adaptação para a tela de umas das mais belas comédias de Anton Tchekov, "As três irmãs". Dois dos papéis de protagonistas dêsse filme serão confiados a Eleonora Rossi Drago e a Lúcia Bosé.

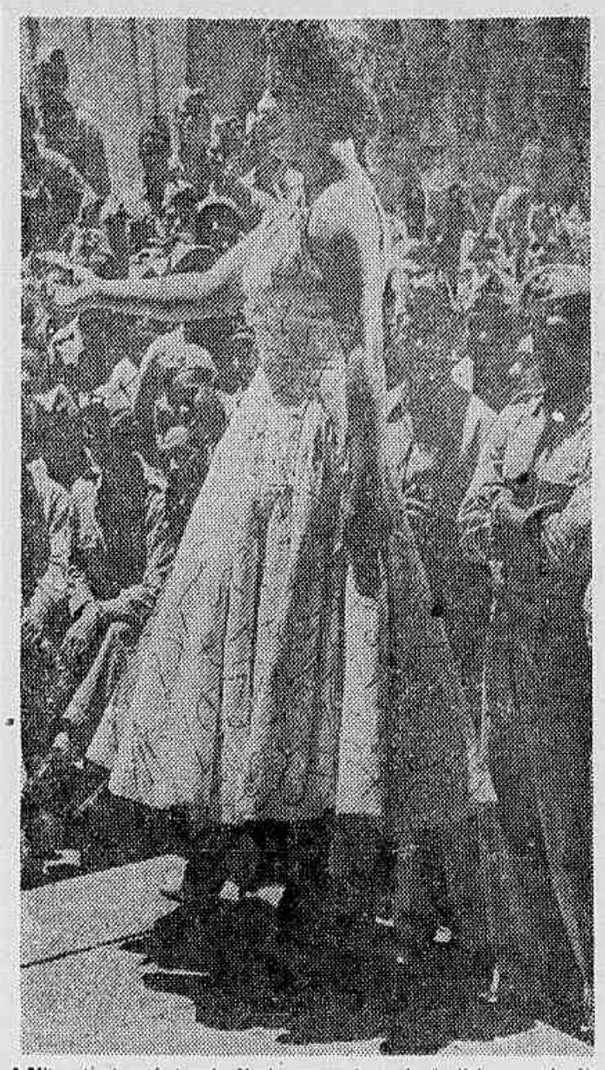

Aqui está Angela Maria, numa festa de fuzileiros... ela já ameaça um trono entre os fuzileiros que a querem proclamar com um título atinente à soberania de suas simpatias... mas ela desta vez está cantando numa festa da comédia "Fuzileiro do Amor" em que Mazzaropi é o criador de dois tipos imensamente atrapalhados: um aprendiz de fuzileiro e um sargento do mesmo corpo. Eurides Ramos dirigiu e Oswaldo Massaini e Alipio Ramos, produziram o filme que a Unida Filmes vai apresentar dia 20, no circuito do Plaza.

COMENTANDO... TELEVISÃO

A tarde esportiva de domingo, com a realização do "Grande Prêmio Brasil" e o encontro de futebol entre as equipes nacional e da Checoslováquia, deu ensejo a que, na televisão, tivéssemos uma linda demonstração de solidariedade, em que o sentido de colaboração sobressaiu-se como uma necessidade que tarda, em prejuizo do imenso público. A concorrência entre os canais 6 e 13, que se vinha caracterizando por um clima inamistoso, passou ao terreno da cordialidade, e, até, da colaboração. Não sabemos porque, guardaram dessa louvável aproximação uma reserva suspeita; a verdade, porém, é que foram as máquinas da T.V. Rio que deram à Tupi a imagem da Gávea para a irradiação do magnífico espetáculo do turfe. Em troca, foi o material da Tupi que deu à Rio o jógo do maior estádio do mundo.

Quando dois concorrentes trocam a matéria prima dos seus negócios, sem dúvida, maior compreensão está se verificando, o que redundará em benefício do público.

Na T.V., o detalhe da luta entre os dois canais estava tomando caráter até de chicana, e já tivemos oportunidade de comentar o fato. Agora, animados pela prova do dia 5 do corrente, resta-nos felicitar os responsáveis, fazendo votos para que realizem o que devem, sem esquecer os mais necessários princípios da cordialidade. Parabéns, pois, às duas estações.

R.P.

Várias Notícias

Al Netto reapareceu, com vida e saúde, para apresentar um programa especial da RCA, de encerramento do concurso sôbre "Amor e Música". Dentre os finalistas estavam Raimundo Magalhães Junior, Henrique Pongetti, Hélio Tys e Leon Eliachar. A frase que foi sorteada, sem ser a melhor, foi a do último citado. O que reparamos foi a despedida de Al Netto: "Até breve"...

Conforme noticiamos há dias, assumiu as funções de chefe de divulgação da TV Rio o Sr. Clóvis de Castro Ramon. Felicidades.

E, "Vidas Paralelas apareceram camaradas que nada tiveram de semelhantes não fizeram qualquer esfôrço conjunto, não se animaram na vida, enfim, em nada se credenciavam para o programa. Paulo Magalhães e o neto do grande goleiro Kuntz foram os convidados do Geraldo Romualdo. O Paulo é sempre uma boa conversa, mas o programa nem sempre é bom... Êsse Geraldo tem cada idéia...

"Teatro Corisco" é mais uma loucura de Vão Gogo, com a direção de Carlos Thiré. Às segundas-feiras abre-se aquele templo de graças. Há quem ria pelos retratos como pelas piadas. E até quem goste de ambas as coisas.

Nicola Paone, aquele cantor italiano que já vimos pela T.V. Tupi, numa temporada que deixou saudade, está ao Rio devendo regressar a São Paulo onde cantará outra vez à Televisão. Para a T.V desta cidade não há, ainda, qualquer movimentação pelo seu aparecimento.

A T.V. Tupi Difusora de São Paulo está realizando uma competição de bolicho de verdade (em que não é necessário esconder garrafinha) entre várias equipes conhecidas no mundo artístico da capital paulista. O programa vem obtendo ampla êxito.

"CÂMARA UM"

Anuncia a T. V. Tupi para próxima apresentação, em "Câmara Um", programa de Jaci Campos do artista de cinema Anselmo Duarte. Ilustra esta nota uma foto em que aparecem o produtor e o locutor Aldo Viana, autor do original "Último Pâreo" e seu principal intérprete, peça que não foi apresentada devido ao mau tempo

SENSACIONAL PLANO NOVIDADE

NÃO TEM 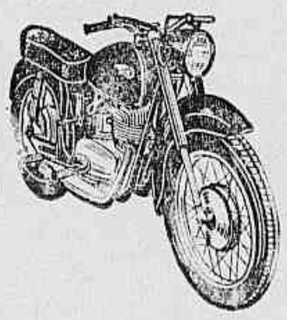 QUEM NÃO QUER!

FRANCISCO ARMANDO

Av Nossa Senhora de Copacabana, 1335-A

(A maior Loja de Copacabana) Tel.: 27-7740

VENEZIANAS ★ ALUMIFLEX ★

MONTADAS NO RIO POR Sousa Nogueira Ltda

RUA SACADURA CABRAL, 171

Pontos de vista

YAYÁ SILVEIRA

TODOS SE QUEIXAM E COM RAZÃO — Quase que semanalmente se inaugura uma nova casa de geladeiras, e rádios, e televisão, enfim, o comércio carioca em sua maioria, pode-se dizer, se compõe dêsses aparelhos. Na rua Uruguaiana, principalmente, os vendedores se postam à porta para atrair o freguês, numa insistência irritante. Esquecem-se, entretanto, êsses negociantes, da parte principal: — da falta de técnicos para atenderem a sua freguesia.

*

A QUEIXA É GERAL — O freguês, ou melhor, o incauto, levado pelas lábias dos vendedores, vai caindo no conto, comprando a sua televisão que hoje constitui o sonho de todos, pagando uma boa entrada e o resto, já se sabe... a prestações. Recebe o belíssimo aparelho, reune a família, amigos e vizinhos para comemorar o acontecimento. As instruções recebidas não foram suficientes e as imagens aparecem trêmulas, as pessoas irreconhecíveis na tela, um treme-treme enervante e ninguém consegue corrigir as irregularidades do aparelho. Os vizinhos e amigos se despedem satisfeitos... e a dona da casa indignada, blasfema contra a casa que lhe passou o «conto do vigário».

*

NO DIA SEGUINTE PELA MANHÃ, telefona para o vendedor, o qual promete mandar imediatamente um técnico para verificar o aparelho. Ninguém aparece. E dias consecutivos, a mesma coisa, sem que a vítima seja atendida, mas os quinze mil cruzeiros de entrada lá estão fazendo o movimento da caixa. Passa um mês inteiro e, por acaso surge um técnico! Vira e revira o aparelho, tira «os intestinos» para fora, mexe, remexe e... nada! Leva-o para a oficina e após quase dois mêses volta êle com a «jeringonça» e mete-a na caixa que já está dando pasto aos cupins. Vira, desvira e... nada. O treme-treme continua e a assistência igualmente, tremendo de raiva porque a televisão voltou muito pior! Há pessoas que ficam dois, três mêses ou mais à espera do tal técnico que não passa de um curioso que é enviado apenas para tapear o freguês. E isto acontece também com os rádios e geladeiras, sem que os freguêses mereçam a menor atenção. Quanto à garantia, também não passa de promessas. E isto acontece comumente com excessão de pouquíssimas casas.

*

AGORA, UMA SUGESTÃO PARA O BOM NOME DÊSSE COMÉRCIO: porque as casas do ramo não mantêm cursos para técnico a fim de atender com honestidade a sua freguesia? Isto constitui uma necessidade imprescindível para os negociantes que se queixam da falta dêsses auxiliares indispensáveis, mas não cogitam de remediar o mal. A desonestidade impera cada vez mais no comércio, principalmente nesse ramo que acima dissemos e parece tão fácil de remediar o mal, dependendo apenas da boa vontade dos negociantes, em seu próprio benefício, procurar coonestar o seu nome.

LIMPEZA DA CASA

Antes de se bater uma poltrona forrada de pano, a fim de tirar a poeira, é aconselhável recobrir-se a mesma com um lençol molhado, que impedirá a poeira de passar para os outros móveis.

Música

HESTIA BARROSO

Bizet se Inspirou Distante

Na atual estação lírica, duas partituras de Georges Bizet estão programadas. Esse compositor francês, cuja vocação se desenvolveu sob a influência do pai, professor de canto e da mãe, muito boa pianista, sempre se mostrou ardoroso estudante: não havia ainda completado dezenove anos de idade quando obteve o "Prise de Rome" já havendo antes conquistado, com maior dificuldade, quatro ou cinco outros prêmios, entre os quais, de solfêjo, piano, órgão e fuga. Durante sua estada na Cidade Eterna, escreveu uma ópera em dois atos sôbre libreto italiano. Seu renome, como músico, se achava, então, de tal modo firmado que, mesmo antes de ter sido ouvido uma só nota, a direção do teatro "Opera Comique" se dispôs a fazer cantar uma ópera de Bizet, em um ato, e, durante os ensaios, o entusiasmo despertado originou a proposta de incluir a montagem de outra peça de maior envergadura, em três atos: "Os pescadores de Pérolas". Dezoito óperas se sucederam, isso não constituindo êxito absoluto porem redundando em significativas homenagens ao jovem compositor. A seguir escreveu, para aquêle mesmo teatro acidentários parisienses. De fato, se "Carmen" transporta a "Ivan, le terrible" e "La jolie fille de Perth" e não deixa de ser curioso observar que, também em outros temas escolhidos, Jorge Bizet se comprazia em focalizar sua imaginação em países e ambientes longínquos, apesar de ser um dos mais assistênciais a Espanha, "La jolie fille de Perth" apresenta aspectos da Escócia, "Os Pescadores de Pérolas", tem como marco a ilha de Ceilão, "Don Procópio" é uma excursão pela Itália e "Djamileh" tem o dom de fazer apreciar um Oriente fabuloso.

As tentativas de Bizet na música sinfônica não foram muito brilhantes e embora houvesse escrito alguma "romanzas" para salão, jamais abordou as canções camerísticas.

De todas as suas produções as mais representativas de suas possibilidades são, realmente "Arlesiana" e "Carmen". Na Espanha, onde Bizet nunca chegou a ir, alguns trechos dessa última partitura alcançaram enorme popularidade, principalmente a "Marcha" executada durante as touradas, no último ato, a qual adquiriu uma espécie de "caráter" nacional.

CONCÊRTO DE PIANO NA E. N. DE MÚSICA

Na série de recitais de lançamento, será realizado dia 8, às 17.30 horas, no Salão Leopoldo Miguez, da Escola Nacional de Música, um concêrto do pianista Wanda Fleury de Amorim, do Estado de Goiás, constando do programa peças de Bach, Scarlatti, Beethoven, Schubert, Schumann, Chopin, Carlos Anez, Miguez e outros. E' franca a entrada.

RECITAL J. S. BACH

O recital está assim organizado: 1.ª parte — 3 Corais e Prelúdio e Fuga em lá menor; 2.ª parte — Tocata, Adagio e Fuga em dó menor, e, Passacáglia e Tema Fugato. A entrada será franca.

«DON GIOVANNI». SEXTA-FEIRA. NO MUNICIPAL

Amanhã, sexta-feira, dia dez, será cantado, no Municipal, a ópera "Don Giovanni", em comemoração ao bicentenário de Mozart.

No Salão Leopoldo Miguez, da Escola Nacional de Música, realizar-se-á no próximo dia 27, às 17.30 horas, o recital de J. S. Bach, pelo organista Prof. Antonio Silva, catedrático daquele estabelecimento oficial.

A NOITE Feminina

UMA ESTRÊLA QUE VOLTA AOS PALCOS

Beatriz Costa Põe a Cidade em 'Rebolíço'

REPORTAGEM DE MARIA PAULA

Falar em Beatriz Costa é falar em graça e brejeirice. Essa artista portuguêsa que soube encantar dois povos, o da sua terra e êste, cassou-se da vida agitada e fatigante do teatro e resolveu entregar-se à calma e ao repouso.

Pouco tempo durou a sua experiência. Ei-la que anuncia novamente a sua volta à cena, em Lisboa. Sua platéia aguarda-a com sofreguidão e saudosa dos momentos de alegria e entusiasmo que ela tão bem sabe transmitir.

Acrescentar algo aos sucessos colhidos, durante o seu estrelato, seria inútil. Prefiro dizer que conheci Beatriz Costa, de perto, em Paris, e tive oportunidade de vê-la sempre cercada de estudantes que encontravam na sua mesa acolhimento afetuoso, e na artista uma boa camarada, que muitas vezes os convidava a jantar bem, o que a reduzida mesada nem sempre lhes permitia.

Possui uma alma sensível que não desampara aquêles que necessitam de uma palavra de confôrto, de um instante de atenção, num momento difícil.

Essa é a Beatriz — coração, que o seu público talvez não conheça. E a Beatriz que eu conheci.

Fui procurá-la no hotel em que se hospeda. Estava a ouvir música. Com o seu lindo sorriso foi satisfazendo a minha curiosidade.

— Então quando pretende deixar-nos?

— Até o fim de agôsto.

— Vai continuar suas atividades teatrais em Portugal?

— Vou fazer uma única peça. E' êsse o meu programa: fazer uma peça de vez em quando.

— Mas isso não é justo. Por que não monta uma companhia? Seus fãs de Portugal e daqui devem estar ansiosos para vê-la não numa peça, mas em muitas.

— Acho que neste momento é muito mais prático ser contratada. Para manter uma companhia com um elenco de valor e com peças bem encenadas e vestidas com luxo, custa milhões e eu quando trabalho não gosto de ter preocupações.

— Quem é o seu empresário?

— Eugênio Salvador, que é o maior ator e diretor de revista, atualmente, em Portugal.

— Vai apresentar-se como "saloin"?

— Eles estão a fazer a peça, mas tenho quase a certeza de que farei um papel típico. Assim que chegar começarei a ensaiar.

— Já conhece o enredo?

— Não. Mas tenho confiança na equipe.

— E depois dessa peça que pretende fazer?

— Viajar. Irei à França e à Itália e, em maio do próximo ano, estarei novamente aqui. Tenho uma parte da minha vida ligada no Brasil, voltarei para outro período de sombra e água fresca.

— Confesse que está com saudade da boa terrinha! E' que é mais por isso quem vai partir...

— Realmente estou com imensas saudades da terra, da família e de uma legião de amigos. Tenho duas sobrinhas que ainda não conheço e que, pelas fotografias, são duas bonecas.

— Como a bonequinha Beatriz?

A alegria e a graça brejeira de Beatriz Costa fizeram dela um dos valores mais representativos do teatro de revista de Portugal e do Brasil. Essa artista, que entre nós colheu tantos sucessos, vai estrear em outubro, em Lisboa, onde o seu público a aguarda com o maior interêsse

— De mim têm os olhos grandes e o narizinho de barro.

— Certa vez você me disse que bastaria falar em seu nome em certos restaurantes que, como sua amiga, seria tratada à vela de libra... A sua chegada será uma festa na cidade, pelo que vejo.

— Vai ser um verdadeiro "rebolíço" — êste é o nome da revista em que estrearei. Foi escolhido por mim.

— Nome sugestivo. Pretende revolucionar a cidade?

— Uma revolução pacífica de alegria e boa disposição.

— Então você vai a Paris. Lembra-se da nossa vidinha em St. Germain?

— Nem me fale nisso que morro de saudade...

— E das nossas corridas aos antiquários?

— E' verdade. Eu a querer comprar tôdas as opalinas que via... algumas nem sei para que...

— Lá terá novas distrações, visitas a Fath, Dior...

— Primeiro tenho que ganhar o dinheiro. Depois reformarei o guarda-roupa.

— Por falar em costureros, você gosta da moda atual?

— Não, que parece saco de coar café. Gosto do café mas da moda não.

— E dos chapéus?

— Verdadeiras baterias de cozinha: panelas, frigideiras, canecas...

— Quer dizer que não a adotou?

— Não me deixo escravizar por coisa alguma. Uso só aquilo que me fica bem.

— Não foi ao "Sweepstake" para ver os lindos modelos?

— Não. Não costumo ir porque não gosto de plumas...

— Refere-se aos chapéus?

— E' claro. Havia de ser aos cavalos?

— Você não joga?

— Acha que se eu jogasse poderia viver neste bem bom?

— Sempre alegre e brincalhona, em Beatriz?

— "Pobrete mas alegrete", como se diz em Portugal. A única coisa que defendo com unhas e dentes é a minha alegria, tal como saúde.

— Quem sabe se não irei vê-la em Portugal?

— Vá que irei recebê-la com chuva de cerejas.

— E se não fôr tempo de cerejas?

— Atiro-lhe melões.

PÉROLAS CULTIVADAS LEGÍTIMAS

Colares de Pérolas e Pérolas Sôltas grande sortimento. Importação direta e preços baratos. Avenida Rio Branco, 1/3 — 4.º andar.

MODÊLO JUVENIL

MERECE CUIDADO ESPECIAL

O Trajo Dos "Brotinhos"

As Mamães Experientes Sabem Escolher o Mais Adequado às Mocinhas — Saia Plissada e Blusa de Listras — Elegância Discreta Nas Linhas

MONICA PEARSON

As mocinhas, — nessa fase de radiante definida pelo poeta como de "entreaberto botão de entrefechada rosa, com um pouco de menina e um pouco de mulher", merecem um cuidado especial na escolha dos modelos. As mamães experientes sabem que os "entreabertos botões" lhes permitem, passam a uma moda inadequada à idade, o desejo bem natural de aparentarem mais alguns anos.

MODÊLO JUVENIL

Aí está, ao lado, um lindo modêlo de vestido juvenil, em algodão. A saia é plissada e a cintura é baixa, à 1930. Um cinto de tecido forte, em duas cores, se encumbe de realçá-la. Quanto à blusa, de um tecido listrado, é de corte indicado para corpos esbeltos, com dois bolsos para sobressair o busto. A gola sobe da altura dos bolsos, com um pique acentuado dividindo-a em duas partes, sendo a superior bem arredondada, caindo sôbre os ombros. À frente, não se pode dispensar quatro botões em cores que ofereçam bastante contraste sôbre o conjunto. As mangas curtas, tão do agrado das mocinhas, permite ampla liberdade aos braços, dando-lhe desembaraço de movimentos e de ação.

TRAJE DE REUNIÕES

Está claro que um traje desta natureza não é indicado para passeios ao ar livre. Seu uso deve restringir-se à locais de ambiente fechado, para o cinema, reuniões, conferências, onde o plissé é muito usado. Serve para qualquer dia, desde que não seja completamente invernal, pois foi desenhado especialmente para quando haja sol sem perspectiva de mudanças na temperatura. Se a sala fôr bege e as listras da blusa de bastante contraste, temos certeza de que êste modêlo fará o "brotinho" da casa um ponto alto na reunião a que comparecer, chamando a atenção pela elegância e distinção de suas linhas, bastante leves e agradáveis. — (IPA)

Tempo de Grape-Fruits Tempo de Emagrecer

Não queira ter aos trinta anos, o aspecto de uma respeitável matrona. Faça portanto dezoito dias de regime; mas durante êsse tempo não pratique esportes nem ande muito.

1.º Dia

Um ovo. Pão grelhado. Tomate.
A metade de um grape.

2.º Dia

Dois ovos — Um tomate. Alface.
A metade de um grape.

3.º Dia

Um ovo. Pão grelhado. Alface.
Laranja.
Filé grelhado — Alface — Tomate.
A metade de um grape.

4.º Dia

Um ovo. Tomate. Alface.
A metade de um grape.
Um ovo. Costeleta de carneiro — Metade de uma alface.
Metade de um grape.

5.º Dia

Queijo branco. — Tomate. Pão grelhado. Metade de um grape.
Filé grelhado — Agrião. Metade de um grape.

6.º Dia

Costeleta de carneiro. Metade de uma alface. Uma laranja.
Ovo. Metade de uma alface. Pão grelhado.
Metade de um grape.

7.º Dia

Costeleta de carneiro. — Laranja.
Dois ovos pochés. Tomate. Pão grelhado. Laranja.

8.º Dia

Dois ovos. Alface. — Tomate. — Metade de um grape.
Duas costeletas. — Tomate. — Alface. — Duas azeitonas. — Pepino.
Metade de um grape.

9.º Dia

Costeleta, Alface. — Um grape inteiro.
Dois ovos. — Espinafre. — Quatro aspargos. — Pão grelhado. — Metade de um grape.

9.º Dia

Ovo. — Tomate. Metade de um grape.
Carne fria. — Salada.

10.º Dia

Costeleta. — Alface. — Metade de um grape.
Costeleta. — Salada. — Metade de um grape

11.º Dia

Pão grelhado, chá, bife. Tomate.
Meia lagosta (sem mayonnaise). Três biscoitos.
Metade de um grape.
Duas costeletas. — Tomate. — Laranja.

12.º Dia

Ovo. — Pão grelhado. — Um grape inteiro.
Filé grelhado, tomate, meio grape.

13.º Dia

Ovo. Pão grelhado. Metade de um grape.
Filé grelhado, tomate. Um grape inteiro.

14.º Dia

Ovo, pão grelhado, tomate, meio grape.
Duas costeletas, tomate, pão grelhado, um grape inteiro.

15.º Dia

Ovo, tomate, meio grape.
Bife, espinafre, um grape inteiro, laranja.

16.º Dia

Costeleta, alface, grape inteiro.
Bife, tomate, meio grape.

17.º Dia

Ovo, tomate, meio grape.
Peixe grelhado, espinafre, um grape.

18.º Dia

Estes "menus" são previstos para almôço e jantar. Somente chá com pão torrado pela manhã. Não tempere as saladas com azeite. Use apenas sal e em pequena quantidade.

Carnet Dyla Josetti

O embaixador e a senhora Paulo Hasslocher, num permanente rodízio de suas inúmeras relações de amizade, convidaram mais um pequeno grupo para um delicioso almôço no amplo apartamento do Flamengo: Dr. Abdon Mello; professor e senhora Raul Bittencourt, Sr. e senhora Bartolomeu Bêer (ela nascida Laura Hasslocher); o Dr. Alceu Barbedo; a Sra. G. Jacobson; o Sr. e a senhora Olave Salles. Os anfitriões, sempre encantadores e hospitaleiros.

*

Helena Lorenzo Fernandez, que chegou da Europa, vem atendendo a inúmeros convites sociais. A ilustre musicista será também homenageada no próximo sábado por seus amigos e admiradores. Na foto, vemos a diretora da Academia de Música Lorenzo Fernandez ao lado da grande pianista húngara Lili Krauss, em Viena. A intérprete admirável de Bach vem realizando ali vários recitais, recebendo da imprensa especializada os mais entusiásticos aplausos. Helena Lorenzo Fernandez realizou conferências sôbre a música brasileira.

Helena Lorenzo Fernandez e Lili Krauss, em Viena

*

Já está de volta ao Rio o jornalista Paulo Facla, figura das mais queridas na sociedade carioca. A convite dos presidentes da Guatemala e da Nicarágua visitou êsses dois países onde recebeu as maiores homenagens, como grandes batalhadores nas eleições presidenciais.

*

Palavras de grande carinho teve o jornalista para o nosso embaixador Dr. Francisco Dalama Lemgruber que já vem atuando com invulgar brilho. "A embaixatriz Louzada é uma das mais destacadas do nosso corpo diplomático", nos disse Paulo Facla.

*

Passou também um dia no Panamá, outro dia na Venezuela e dois dias no Peru, sempre cercado de amigos que o homenagearam.

Em Nicarágua, esteve com o nosso embaixador Ruy Pinheiro Guimarães, visitando ainda Honduras, Salvador e Costa Rica.

Foi com emoção que avistou em Managua, capital da Nicarágua, um belo monumento ao Duque de Caxias, como homenagem ao Brasil. Também Ruy Barbosa tem um monumento em León (Nicarágua) onde nasceu o grande Ruben Dário.

Na cidade de Lima, Paulo Facla ficou deslumbrado com a beleza da cidade e com a cortezia de seu povo.

*

Marina e Flávio Goelart de Andrade, entrando no Roxy de Copacabana Fui com prazer uma revista e simpático casal.

*

Foi dos mais elegantes o chá oferecido pela senhora Gerty von Breznobanya a um grupo de amigas, em sua bela residência. Lá estiveram: a princesa Miechthilde Czartoriska; a embaixatriz da Austrália, Sra. M. Gohn; a Sra. ministro Maria Retschek, da Áustria; a embaixatriz da Indonésia, Sra. R. Serdjono; a embaixatriz da Suécia, Sra. Stenstrom; a embaixatriz do Equador, Sra. Isabel Ponce Miranda; a Sra. ministro Argyropoulos, da Grécia; a Sra. ministro Laramendy, do Uruguai; a Sra. ministro Jorgensen, da Noruega; a Princesa Yolanda Radziwill, a Sra. ministro Maria Belser, a Baronesa Dorle Janotta; a Sra. Bárbara von Ostermann esposa do ministro Ostermann, sempre simpática e encantadora, com seus lindos cabelos loiros; a marquesa Pellicano; a baronesa Dorle Janotta.

Chegaram ainda para o chá da Sra. Breznobánya: a Sra. Aida Bianchini, sempre elegante e atraente, com sua amável palestra; as senhoras Isabel Lynch e Valda Kornhuber; as senhoras: Ida Ramisch, Inge Michahellis, Hilda von Hutschler, Henriette Weiss, Maria Pia Souza Brasil, Maria Conguete de Pontes Nascimento, Maria de Mello Sampaio, Edina Fernandes Lana, Marina Xavier, Mary Angela e Alice de Morgen Snell, Branca Martins Sampaio, Dulcita Abreu, Adelma de Alvim Menge, Esther Werner Urban, Goya Murat de Pilar, Lercita Craig e muitos outros nomes.

Chamou atenção o bonito vestido cinza e o gracioso chapéu de feltro francês da sra. Faustino Nascimento.

*

De São Paulo veio um jovem grupo para o "Sweepstake": Marina Tonani, Osvaldo Salles Amaral, José Luis Herreiro, Alex Kovarick, Alvaro Costa Carvalho.

*

Na mesma noite uma grande mesa no Country Club, da nossa sociedade, dançavam da nossa sociedade, gançavam alegremente: Regina Goulart de Andrade, sempre linda e graciosa; Pedro Carlos Cruz Lima; Ruy Bandeira; Nenita Góes; Randolfo Salles Hynes; Bady Carnaxide; Expedito Valle; Fernando Ferrari; Elisabeth Fiuza; Maria Helena Rossi; Jorge Dodsworth Filho; Plininho Carvalho; Homero Lopes; Glida e Denise Lerraud.

*

Foi agraciado pela Soberana Ordem dos Cavaleiros de São Paulo Apóstolo, no grau de comendador, o jornalista Gilberto Figueiredo Pimentapresidente da República. A tel oficial de gabinete de entrega do respectivo diploma foi feita pelo senhor Ivan de Faria, representante do general Floriano Peixoto Keller, chanceler daquela ordem.

*

Muito bonita a recepção oferecida pelo Encarregado de Negócios da embaixada da França e senhora Charles de Geuisse).

*

Chegará breve ao Rio, o jovem diplomata Sergio Correia do Lago, que recentemente casou-se com uma linda jovem da alta sociedade italiana. O novo casal vem de Nova Delhi.

*

Voltaram de uma temporada no Canadá, o capitalista e o senhora Arthur Jorge (ela nascida Hermínia Scorpick, irmã do Sr. Felix Scorpick) da alta sociedade paulista. Já estão instalados no princesco apartamento da Av. Atlântica, onde têm os o prazer de recebê-los.

*

A senhora Iracema Dutra e Silva, (genitora de Cel Dick Farney) recebeu a elegante elhã, um grupo de amigos dos mais simpáticos.

*

Tomando um aperitivo no Colombo, o casal Roberto de Iparraguirre.

*

Muito elegante num sem modêlo vermelho, num teatro de Copacabana a Sra. Josefita Robichez — o Sr. Jorge Robichez. Casal dos mais agradáveis.

DOENÇAS DA PELE E CABELOS

Tratamento dos cravos, espinhas e eczemas. Extração definitiva com maior dos pelos do rosto e verrugas — Queda do cabelo. Prof. hosp. Berlim, Paris, Viena, Nova Iorque. RUA MEXICO, 31-15º. Tel. 22-8425. Das 1 às ...

teatros e BOITES

6 MESES DE SUCESSO! No João Caetano
O PÚBLICO EXIGIU... E A REVISTA CONTINÚA!
SILVA FILHO * SIWA
PEDRO DIAS
MODESTO DE SOUZA
MERCEDES BATISTA E
60 ARTISTAS
de SANTCLAIR SENA e BOLIVAR GARDINO
AGORA A COISA VAI
HOJE, AS 16, 20 E 22 HORAS

GRANDE MONTAGEM !!!
AQUIA JORGE
apresenta
SALUQUIA RENTINI
UBY * AUREA PAIVA
MIRYAN DOLORES
ADOLFO ARRUDA
SYLVIO JUNIOR
MAESTRO: ROSA DE LIMA
NA REVISTA
Vamos Brincar
DE ALFREDO BRÉDAS
teatro MADUREIRA
AS BELAS ZAQUIAS GIRLS
HOJE, AS 21 HORAS

SÓ TRÊS SEMANAS

ALDA GARRIDO volta em dona xepa
NOVAMENTE NO RIVAL
22-2721
de PEDRO BLOCH
HOJE, VESP. ÀS 16 HS. E A NOITE ÀS 21 HORAS

Walter DAVILA no follies CHEZ COPACABANA
com NADIA MARIA
CARLA NELL • ELOINA
atração: AS IRMÃS MARINHO
de MEIRA GUIMARÃES
HOJE, ÀS 16, 20,20 E 22,20 HORAS

TEATRO COPACABANA
57-1818 R. TEATRO
CENÁRIO DE BENET DOMINGO
OS ARTISTAS UNIDOS apresentam
A MAIS DIVERTIDA COMÉDIA DO ANO!!!
MODELOS DE ETAM
ACONTECEU NAQUELA NOITE
"TAPAGE NOCTURNE"
DE MARC GILBERT SAUVAJON
DIREÇÃO DE GRAÇA MELLO
TRADUÇÃO DE LAURA SUAREZ
HOJE, ÀS 16 E 21,30 HS. — NA VESP. PREÇOS REDUZIDOS

EVA NO SERRADOR
RESERVAS: TEL. 42-6442
adina! usada! eimosa! liciante! ebelde! rresistível! morosa!
LOTARIA
DIREÇÃO CÊNICA: WILLY KELLER
UMA COMÉDIA DE MAUS COSTUMES
CENÁRIO DE PERNAMBUCO D'OLIVEIRA
NO ORIGINAL DE LUIZ IGLEZIAS
HOJE, VESP. ÀS 16 HS. E A NOITE ÀS 21,15 HS.

TBC TEATRO BRASILEIRO DE COMÉDIA
No TEATRO GINÁSTICO
Av. Graça Aranha, 187 — Reservas 42-4221
HOJE, ÀS 16 E 21 HORAS
"A CASA DE CHÁ DO LUAR DE AGÔSTO"
De JOHN PATRICK. — Trad. M. da Silva e H. Alvim. Com ITALO ROSSY, MILTON MORAES, FREGOLENTE, EUGENIO KUSNET, SERGIO BRITO OSCAR FELIPE, MARIA HELENA, CELIA BIAR, NATALIA TINBERG, MAURO MENDONÇA. Direção de MAURICE VANEAU

DERRAME DE DÓLARES FALSOS

PORTO ALEGRE, 9 (Serviço especial de "A Noite") — A Delegacia de Defraudações está investigando sôbre o possível fato de que estaria ocorrendo um derrame de dólares falsificados, neste Estado. A Especializada da Polícia gaúcha iniciou suas diligências em face da queixa apresentada por um industrial de Caxias do Sul, afirmando ter sido lesado em cêrca de cem mil cruzeiros em notas de cem dólares que lhe foram vendidos por um individuo de sotaque estrangeiro.

As notas serão remetidas para a Capital Federal, para exame por técnicos no assunto, a fim de se constatar a falsificação.

Dr. José de Albuquerque
Membro efetivo da Sociedade de Sexologia de Paris
DOENÇAS SEXUAIS DO HOMEM
Rua Rosário 88. De 13 às 18 hs.

Cabelo branco
Orf-Léne
TINGE MELHOR
TANTO TINGE o cabelo branco nas côres claras como nas escuras: existe em 27 CÔRES. peça a seu fornecedor, para exibir uma caixa de ORF-LÉNE: nas postas da caixa tem a lista de tôdas as côres: à venda nas PERFUMARIAS DROGARIAS E FARMACIAS
Peça bula de instruções para AMERICO, CAIXA POSTAL 2075 Rio de Janeiro

DUARTINA Anemia e dispepsia Tonico — Para

REGISTRO SOCIAL

ANIVERSARIOS

Fazem anos hoje:
Senhores:
Ademar de Faria, advogado.
Candido Leal, desportista.
Noé Guimarães, administrador do prédio da A. B. I.
Waldir Calado de Castro, da Companhia de Usinas Nacionais.
Senhoras:
Transcorre hoje o aniversário natalicio da Sra. Cecilia de Freitas Lima, espôsa do Sr. Teobaldo Silva Lima, industrial nesta cidade.
A aniversariante oferecerá uma recepção às pessoas de seu vasto circulo social.
Ema Lessa Sá Earp, espôsa do almirante Waldemar de Sá Earp.
Josefina Belens de Almeida, espôsa do Sr. José Belens de Almeida.
Fêz anos ontem:
Decorreu, ontem, o aniversário natalicio da sra. Maria de Amorim Arruda, espôsa do nosso prezado colega Ivo Arruda, diretor do "Bureau Interestadual de Imprensa". A distinta aniversariante, que é figura de destaque em nossos circulos sociais, mercê de seus dotes de espirito e coração, recebeu por êsse motivo, expressivas manifestações de apreço e simpatia de seu vasto circulo de relações de amizade.

BENEFICENCIA

No dia 1.º de setembro proximo, às 17 horas, no Hotel Mira Mar, sob a direção geral das senhoras Franklin Leal, Maria Barreto Leal e Marina Felix, realizar-se-á o chá da Acacia Dourada, em beneficio do Orfanato São José, em Jacarepaguá.
A festa terá como "patronesse" de honra a Sra. Negrão de Lima.
Hoje, em sua residência, na rua Hilário Gouvêa, n.º 83, apartamento 803, a Sra. Franklin Leal oferece um coquetel às organizadoras dessa reunião de beneficência.

MEDALHA "ANCHIETA"

Hoje, às 16 horas, no Salão "Anchieta", da Secretaria Geral de Educação e Cultura do PDF, na rua da Misericórdia, realizar-se-á a solenidade de entrega da medalha "Anchieta" às seguintes pessoas: ministro Clovis Salgado da Gama, da Educação e Cultura, desembargador Florencio de Abreu, Srs. Deolindo do Couto, Alvaro C. de Santana, Felicidade de Moura Costa, Paulo de Albuquerque Maranhão, Edgard James Filho, José Bastos de Avila, Antonio Austregesilo, Adolfo de Castro, Raimundo Magalhães Junior, Cel. Rafael de Souza Aguiar, Aristides Pouchet-Lermans, padre José da Frota Gentil, Pedro Augusto Pinto, José Luiz Herrera, vereadora Ligia Maria Lessa Bastos, contra-almirante Cesar Augusto Machado da Fonseca e Ciro Silva.

ASSOCIAÇÕES

A solenidade de posse da nova diretoria da Associação do Ministério Público do Brasil, que tem como presidente o Sr. Alceu Barbedo, subprocurador geral da República, será na próxima terça-feira, às 17 horas, no auditório do IAPC, na rua México, n.º 128.

SANTO INACIO DE LOIOLA

O Lyon's Clun do Brasil, realizou ontem, no Jockey Club, uma solenidade em homenagem à memoria de Santo Inacio de Loiola, cujo 4.º centenário de morte ocorre êste ano.

FESTIVAL MOZART

Em prosseguimento ao Festival Mozart, a Escola Nacional de Música fará realizar amanhã, às 17,30 horas, no Salão Leopoldo Miguez, um concêrto do ciclo das 6 sonatas a 4 mãos de Mozart, em primeira audição, pelo professor J. Otaviano com a colaboração da pianista Carmen Farneze.

COLEGIO ANATOMICO

Hoje, às 20,30 horas, no Auditório do Sindicato dos Médicos, realiza-se uma sessão extraordinária do Colégio Anatômico Brasileiro, durante a qual fara uma comunicação cientifica o Prof. Guy Lazorthes, da Faculdade de Medicina de Toulouse.

VIAJANTES

A bordo do "Laemec", seguirá no dia 13 do corrente, com destino a Bruxelas, o ministro Renato de Mendonça.

Grande sorteio
CAROGENO!
OUÇA AS TERÇAS E SEXTAS-FEIRAS
"ESTRELAS CAROGENO"
NA RÁDIO NACIONAL
às 9 horas da manhã
e ganhe um Prêmio
no valor de
4 MIL CRUZEIROS
* * *
Basta enviar, com a bula do CAROGENO, o seu nome e endereço e aguardar o Sorteio!
...
CAROGENO
"O REI DOS FORTIFICANTES"

AVÓ! FILHA! E MÃE!
TODAS DEVEM USAR A
FLUXO-SEDATINA

(O REGULADOR VIEIRA)
A MULHER EVITARÁ DORES
ALIVIA AS CÓLICAS UTERINAS
Empregá-se com vantagem para combater as irregularidades das funções periódicas das senhoras. É calmante e regulador dessas funções. FLUXO SEDATINA, pela sua comprovada eficácia, é muito receitado. Deve ser usado com confiança.

DIABETE
DR. ARISTIDES CAIRE PERISSE
Docente de Clinica Médica da Faculdade Nacional de Medicina. Consultório — RUA ALCINDO GUANABARA 15-A, 1.º andar — sala 106 (Cinelândia) — Fones 52-6313 e 37-2519

DR. MANOEL BRONSTEIN
Análises medicas. Av. Rio Branco, 257, 5.º and. s/ 503-4. Telefones: 52-2747 e 22-9035. Diariamente, de 7 às 19 horas

GRANDE OPORTUNIDADE
SOMENTE ESTE MES
FOGÃO HELIOGAS

ENTREGAMOS HOJE MESMO o seu fogão "HELIOGAS" com apenas Cr$ 500,00 de entrada e os restantes em 20 prestações de Cr$ 950,00, estando incluido neste preço a instalação
RUY MAFRA & IRMÃO
R. Aristides Lobo, 194 — Telefone: 28-7547 - Bondes de Estrela e Santa Alexandrina e porta e Estrada Monsenhor Felix, 598-A, em frente à Estação de Iraja
"Cumprimos o que anunciamos"

ÚNICA AUTO-ÔNIBUS S. A.
RIO-PETROPOLIS — VIA QUITANDINHA
BILHETERIAS E PONTOS DE PARTIDA
PETROPOLIS: Café Comércio — Rua Dr. Porciúncula 62 — Junto à estação da Leopoldina — Telefones: 5450 e 2050
RIO — Estação Rodoviária Mariano Procópio — (Praça Mauá) Guichet n.º 2 — Telefone: 43-5765
HORARIOS

VIA HOTEL QUITANDINHA		DIRETA	
Do Rio	De Petrópolis	Do Rio	De Petrópolis
6,15	6,15	7,00	6,00
7,15	7,15	8,00	7,00
8,15	8,15	9,00	8,00
9,15	9,15	10,00	9,00
10,15	10,15	11,00	10,00
11,15	11,15	12,00	11,00
12,15	12,15	13,00	12,00
13,15	13,15	14,00	13,00
14,15	14,15	15,00	14,00
15,15	15,15	16,00	15,00
16,15	16,15	17,00	16,00
17,15	17,15	18,00	17,00
18,15	18,15	19,00	18,00
19,15	19,15	20,00	19,00
20,15	20,15	21,00	20,00
22,15	21,15		21,00

Aos sábados e domingos: Ônibus extraordinarios

VAI SER LANÇADA A GRANDE ENCICLOPEDIA BRASILEIRA

Obra de Fundamental Importância Para a Cultura Nacional — Já se Encontra Depositado no Banco do Brasil um Milhão e Seiscentos Mil Cruzeiros Para a Sua Execução — Alta Compreensão e Espirito Cívico do Presidente da República e do Ministro Clovis Salgado — Palpitante Entrevista Concedida a A NOITE Pelo Sr. José Renato Santos Pereira, Atual Diretor do Instituto Nacional do Livro

Iniciando a elaboração da Grande Enciclopédia Brasileira, entra em nova fase de atividades o Instituto Nacional do Livro, a cuja frente se encontra o senhor José Renato Santos Pereira.

O PLANO DA ENCICLOPÉDIA

Com o objetivo de conhecer mais detalhadamente o plano ora em execução, a reportagem do A NOITE procurou ouvir o senhor José Renato Santos Pereira, que nos recebeu gentilmente em seu gabinete de trabalho. Em resposta à nossa primeira pergunta, declarou:

— Logo que assumi a direção do Instituto Nacional do Livro verifiquei que o seu problema magno era o da enciclopédia. Deliberei, então, atacar imediatamente o problema, não somente como um dever que se me impunha, mas ainda para dar uma satisfação ao povo. Encontrei no ensaista Euryalo Canabrava e no técnico Paulo Assis Ribeiro dois grandes cooperadores, além do estímulo encontrado na ação da Sra. Vera Lúcia Assis Ribeiro.

— Qual o critério adotado na elaboração do plano? — indagamos, em seguida, do Sr. Santos Pereira.

— Uma tarefa desta envergadura, como sabe, é muito complexa. Contudo achamos que nela se devem refletir, de preferência, os aspectos nacionais do nosso país, sem perder porém o seu caráter universal. Para atingir a êsse objetivo, é necessário estabelecer hierarquia entre os diversos assuntos que nela devem figurar. A nossa tarefa se torna, dessa maneira, mais complexa e mais difícil. Felizmente, a parte mais árdua já está solucionada, graças à cooperação do ministro Clovis Salgado e do presidente Kubitschek. Os verbetes atingirão a cêrca de 250 mil e os trabalhos de recenseamentos já foram iniciados.

— O ponto básico dessa elaboração reside nos fichários que serão organizados à medida que forem sendo desenvolvidos os verbetes, servindo, dessa maneira, não só como um documento básico para a impressão da Enciclopédia, como também para o contrôle do andamento dos serviços.

A Revista do Livro

O Sr. Santos Pereira nos informa depois que está elaborando um plano para o lançamento da coleção "Biblioteca Basica Brasileira", em que serão incluidos tôdas as obras consideradas de importância fundamental na formação da cultura brasileira, desde Gregório Matos aos nossos dias. Será lançada em 57, a coleção "Os Mestres do Teatro Universal", em colaboração com o Serviço Nacional de Teatro.

Informou-nos, por último, o senhor Santos Pereira que já se encontra depositado no Banco do Brasil, por ordem do presidente Kubitschek, a importância de um milhão e seiscentos mil cruzeiros para a execução dos trabalhos da Enciclopédia Brasileira.

O NOVO PRESIDENTE DO I A P C

Quem é o Substituto do Prof. Chagas de Oliveira na Direção da Importante Autarquia

A crise esboçada no Instituto dos Comerciários terminou com a exoneração, da Presidência dessa instituição de previdência social, do Professor Eloywaldo Chagas de Oliveira. O titular da pasta do Trabalho, ministro Parsifal Barroso, baixou portaria determinando ao Sr. Agenor Pedreira, atual chefe de gabinete da Presidência do IAPC, passasse a responder pela Presidência dessa importante autarquia, tendo ontem mesmo, assumido tão importante cargo. Trata-se de antigo servidor dos Comerciários, cujos vinte anos de funcionalismo permitiram que êsse ocupar os mais variados e importantes cargos de chefia, quer na Delegacia do Estado da Bahia, como na própria administração central.

O Sr. Agenor Pedreira entrou para o quadro de servidores dos Comerciários em 1936. Foi diretor das Divisões de Aplicação de Fundos e de Serviços Gerais; Delegado no grande Estado do Norte; chefe da Fiscalização e Arrecadação da Delegacia; secretário da Presidência, além de outras importantes funções em comissão. Foi ainda o novo presidente do Instituto dos Comerciários, presidente da Associação dos Empregados no Comércio do Estado da Bahia.

Como é fácil de se observar, o Instituto dos Comerciários não foi entregue desta feita, a um desconhecedor das necessidades e dos anseios da enorme classe comerciária do país. De sua operosidade, profundos conhecimentos do "metier" e do alto senso de humanidade e justiça, muito esperam os segurados do IAPC.

Dr. Pedro de Albuquerque
Doenças sexuais e urinárias — Rua Buenos Aires 80 - 7. De 14 às 18 horas

Dr. Millon de Almeida
OUVIDOS - NARIZ - GARGANTA
3as 5as SABADOS 15 às 19 HORAS
LARGO CARIOCA 5 1º and SALA 101
TEL. 22-0702 e 37-1512

TENHA JUIZO

NÃO FAÇA ISSO!
NÃO DESANIME! TRATE-SE! ELIXIR "914"
TEM SÍFILIS OU REUMATISMO A MESMA ORIGEM? USE O POPULAR PREPARADO
ELIXIR 914
"Medicação auxiliar no tratamento da sífilis"
VALIOSAS OPINIÕES
Resultado satisfatório me tem dado o ELIXIR 914 no tratamento da sífilis, razão por que não ponho dúvida em recomendá-lo.
a.) DR. ALVINO AGUIAR
Atesto que tenho empregado com bons resultados o ELIXIR 914 principalmente nas moléstias de fundo sifilitico.
a.) DR. ALCIDES GARCIA

IMPETUOSO!... REALISTA!...
GINA LOLLOBRIGIDA em "LA ROMANA"
OS ANSEIOS E OS AMORES DE UMA JOVEM MODERNA!
UM SUCESSO DO FESTIVAL ART FILMS
HOJE
RIVOLI AZTECA
PRESIDENTE CARUSO COPACABANA
STA AFONSO
SÃO PEDRO MEIER
2ª FEIRA
ART PALACIO
PROIBIDO PARA MENORES DE 18 ANOS

UMA GOSTOSA SÁTIRA DA GENTE BEM DO "CAFÉ SOCIETY"
WATSON MACEDO apresenta
ANSELMO DUARTE
ELIANA
ILKA SOARES
GRANDE OTELO
DERCY GONÇALVES
em DEPOIS DO CONTO
DIREÇÃO JOSÉ CARLOS BURLE
ARGUMENTO E ROTEIRO DE VASCONCELOS, ZÉ TRINDADE, HELOISA HELENA, CATALANO, MARION, WILSON VIANA, OSA SILVA
com IVON CURI, JORGE VELOZ, JAMELÃO e MARIA DE SANTOS
PRODUÇÃO WATSON MACEDO
DISTRIBUIÇÃO OSVALDO BRASSANINI CINEDISTRI
DISTRIBUIÇÃO UNIDA FILMES
HOJE
ALVORADA SÃO JOSÉ IMPERATOR FLUMINENSE BARONESA MARAJÁ STA CECILIA NACIONAL
2ª FEIRA PARA TODOS
FLORESTA REALENGO
PALÁCIO RIGIENÓPOLIS SÃO JORGE
PATHÉ PAX ÉDEN-T COLISEU VAZ LOBO IGUAÇU ROSÁRIO RIO BRANCO PARAÍSO
S. BENTO ESPERANTO

Notícias da RÁDIO NACIONAL

HOMENAGEM A MIRABEAU

"Galeria Musical SANBRA" — sob o comando de Paulo Roberto e Zezé Fonseca, hoje, às 21,35 — focalizará a obra musical do compositor Mirabeau. Com arranjos orquestrais de Alexandre Gnattali e Gustavo de Carvalho, coro sob a direção de Carlinhos e orquestra sob a regência do maestro Ercole Varetto, a audição desta noite contará com a participação de Carmen Costa, Trio Irakitan, Heleninha Costa, Jorge Veiga, Venilton Santos, e, por especial deferência da Rádio Tupi, os Vocalistas Tropicais. Entre outras melodias a serem apresentadas, destacamos "Fala, Mangueira", "Obsessão", "A Mulata Sou Eu", "Quase" e "Turma do Funil". Patrocínio do Oleo Salada.

NOTINHAS

☆ — JARARACA em negociações com importante fabrica de discos para gravar uma série de músicas de sua autoria: baiões, rojões, xotes, etc., inclusive música de carnaval. ☆ — DIAMANTINA BANDEIRA, radioatriz, vê transcorrer, hoje, sua data natalicia. ☆ — JOSE' AMERICO é o galã "Luiz" da novela "Voragem", segundas, quartas e sextas, às 13,05, sob os auspícios do Antisardina. ☆ — NAVARRO DE ANDRADE, popular comediante da PRE-8, entrou em gôzo de férias. ☆ — BADARÓ (ora excursionando pelo nordeste), Francisco Carlos e Affonso Stuart participam da pelicula "Colégio de Brôtos", da Atlântida. ☆ — VENILTON SANTOS, criador de "Sorriu pra mim", é o "Cancioneiro Romântico" do corrente mês, domingo, às 20 horas, numa gentileza do Leite de Colônia.

«HOJE TEM ESPETÁCULO?»

Zezé Macedo ("Dona Brotoeja"), Paulo Gracindo ("seu Benevides"), Fernando "Alegria" Maia ("seu Miseraldo") e Nelma Costa («Brotinho") participarão, esta noite, às 21,05, de mais uma audição do programa "Hoje tem espetáculo?", que vai ao ar num oferecimento dos produtos Regina. Durante a audição dêste programa, também é apresentado um desfile musical, com dois prestigiados intérpretes da emissora.

CONCÊRTO DA MADRUGADA

Amanhã, das 4 às 5 horas, o programa "Concêrto da Madrugada" apresentará, com o pianista Orazio Frugoni, três sonatas de Beethoven: "Ao Luar", "Patética" e "Apassionata". A segunda parte do programa constará de música de ballet ("O Espectro da Rosa" e seleções de "Sylvia", "Lago dos Cisnes" e "Silfides") com orquestra sob a direção de Leopold Stokowski.

JORGE KENNY EM «UM MILHÃO DE MELODIAS»

Recentemente contratado pela Rádio Nacional, o organista argentino Jorge Kenny estreará, hoje, às 20,35, em "Um Milhão de Melodias", produção de Paulo Tapajós para Coca-Cola. Da parada musical, participarão, ainda, Nuno Roland ("O que é o samba"), Jorge Goulart ("Rio, Novo Céu", em primeira edição), Vera Lúcia ("Cansei de Ilusões"), Hélio Paiva ("Orgulhosa"), Zezé Gonzaga ("Arrivederci, Roma") e Adelaide Chiozzo ("Dia do Papai"). Arranjos orquestrais do maestro Radamés Gnattali que estará à frente da orquestra da PRE-8, composta de 58 instrumentistas.

LUPERCE MIRANDA, prestigiado bandolinista brasileiro, dará um recital, logo mais, às 22,05, ao microfone da Nacional, emissora com a qual vem de assinar contrato. O consagrado instrumentista executará vários números musicais de seu repertório, acompanhado pelo regional da emissora.

ATIVIDADES DE PAULO GRACINDO

Como radioator, Paulo Gracindo participa das novelas "A Mancha Vermelha" e "Alma Sem Deus" — segundas, quartas e sextas-feiras, respectivamente às 19,30 e 20 horas — nos papéis de "José Luiz" e "Duque de Belmont" e "Falta uma Estrêla no Céu" de segundo a sexta-feira, às 16,05, no papel de "Felipe". Como produtor, assina "Hoje tem espetáculo?" e "Edificio balança mas não cai", quintas e sextas-feiras, respectivamente, às 21,05 e 20,35, participando de ambos como comediante. Como animador, temo-lo, todos os domingos, das 10 às 12 horas, comandando o programa que tem o seu nome. Como narrador, atua em "Todos cantam sua terra", segundas-feiras, às 21,05. Finalmente, como declamador, participa, frequentemente, do programa "Grande Espetáculo Brahma", sábados, às 21,05.

HOJE, PELA NACIONAL

A Nacional irradiara, hoje, a partir das 18 horas, a seguinte programação: 18 horas — O Bandolim do Jacob; 18,25 — O Assassino Invisivel; 18,35 — A Estrada da Boa Esperança; 19 horas — Aconteceu no Catete; 19,05 — Sabe da Ultima?; 19,15 — No Mundo da Bola; 19,30 — A Voz do Brasil; 20 horas — Alma Danada; 20,25 — Repórter Esso; 20,30 — Calendário Kolynos; 20,35 — Um Milhão de Melodias; 21 horas — E' verdade ou é Mentira?; 21,05 — Hoje Tem Espetáculo?; 21,30 — A Página das Nove e Meia; 21,35 — Galeria Musical SANBRA; 22 horas — Repórter Esso; 22,05 — Audição Luperce Miranda; 22,30 — Suplemento Musical; 22,55 — O Garoto Assoviador; 23 horas — Grande Informativo.

OS ENIGMAS D'A NOITE

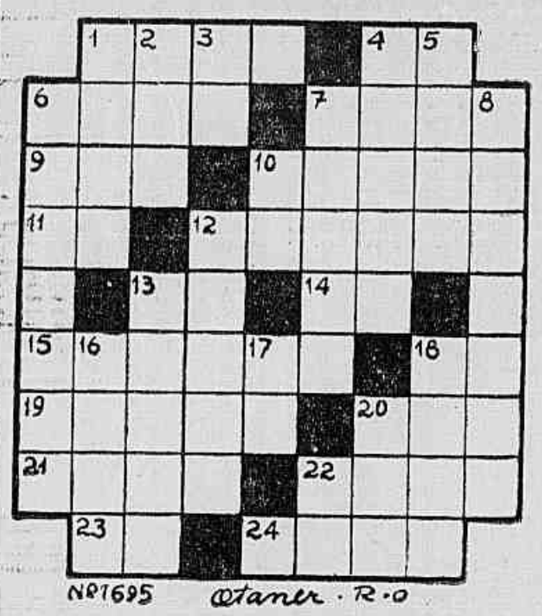

PROBLEMA N.º 1695

HORIZONTAIS: — 1. De preço elevado — 4. Batráquio — 6. Erra — 7. Estado do Brasil — 9. Cólera — 10. Pesquisam — 11. Perversa — 12. Calabre — 13. Segula — 14. Artigo plural — 15. Vir ao mundo — 18. Escarnece — 19. Atraiçoar — 20. Camareira — 21. Automóvel — 22. Ligam — 23. Igreja episcopal — 24. Tornam óco.

VERTICAIS: — 1. Pessoa branda — 2. Mau cheiro — 3. Símbolo do rádio — 4. Ladrões — 5. Lavram — 6. Planta piperáces, muito conhecida pelo seu ardor — 7. Estacar — 8. Gostariam — 10. Aqui — 12. Suave — 13. O mesmo que isatis — 16. Sapo do Amazonas (pl.) — 17. Desinência verbal — 18. Sorriam — 20. Pinha — 22. Antes de Cristo.

CHARADAS

382. SINTETICA — Com uma tinta feita com uma SUBSTANCIA PULVERIZADA e uma RESINA VERMELHA, o marinheiro pintou a VELA QUE SE EMPREGA COMO ESTAI DO TRAQUETE. 1, 2.

383. METAMORFOSEADA — Com um PIPO êle pretendia pescar uma "ESPECIE DE PIRANHA". 7. (5).

384. HAPLOLOGICA — O menino PREFERE ganhar um ANTIGO VASO DE BARRO PARA GUARDAR VINHO a receber DINHEIRO MIUDO. 2, 2.

OTANER. Rio.

SOLUÇÕES DO PROBLEMA N.º 1694

HORIZONTAIS: paciência — apartaram — ce — Aar — pá — Ira — mir — eras — turr — nem — sua — ta — oda — ar — edificara — satirizam.

VERTICAIS: pacientes — aperrenda — cá — ira — etal — Nar — Cr — lapiruara — amarram — aam — mus — adir — ofi — Aci — it — az.

SOLUÇÕES DAS CHARADAS

N.º 379: mácula, mala. N.º 380: pontapé, ponta. N.º 381: esgravelho.

Foi graças à eficiência deste discomaniaco que é o Sr. Flavio Cavalcante, o dos "Discos Impossiveis", decididamente o melhor e mais original programa dos últimos anos, que iravamos conhecimento com o organista cego Ernest Hill Olvera. O Sr. Cavalcante num dos seus programas, apresentou-nos em gravação, o organista Ernest Hill Olvera (penso que faltam dois "ls" neste nome) executando em órgão elétrico, o bolero "Quiereme Mucho". O inusitado no disco era que o órgão falava, perfeitamente, a letra do bolero, graças a uma nova técnica descoberta pelo Ernest Hill. E' qualquer coisa de sensacional. E, agora, já nos comunica o Claribalte Passos que a sua RCA Vitor, lançará, dentro de poucos dias, nesta praça, a primeira gravação comercial de Ernest Hill que será composta do bolero citado e de "Pancho Lopez", uma balada de David Crockett. Ernest Hill é mexicano, tem vinte anos de idade, aprendeu a tocar órgão há oito meses atrás, cegou aos sete meses de idade, está educando seus oito irmãos e irmãs (graças à sua habilidade organistica) e toca piano, em restaurantes, desde os treze anos. Na foto Ernest Hill no seu instrumento

MÚSICA em Conserva

Everaldo de Barros

MILTON SUBSTITUIDO

Cantando bem, como sempre, reapareceu Angela Maria. Pessoa alguma ouvindo, domingo último, a "sapoti", seria capaz de pensar que ela esteve às portas de um derrame e passou alguns dias, na cama, com um lado quase paralisado e com a linda boca que possui bem tortinha. E tudo isto aconteceu porque, Maria Helena, uma de suas mais ardorosas fãs, ao ter sua entrada proibida pelo Milton, no apartamento da Angela, resolveu "dar o serviço" e contar as farrinhas que o rapaz vinha fazendo, no carro da "sapoti", com a vedeta Nélia Paula e outras cidadãs curvilineas, que por aí andam, se roendo de inveja, em face do sempre crescente sucesso da Angela. Antes que me esqueça: as farras do Milton com a Nélia Paula foram a verdadeira razão do rompimento do tão falado noivado e, ao que soube, um antigo pretendente da Angela, filho de um industrial paulista, já está tomando posição no maltratado coração da nossa melhor intérprete.

HOMENAGEM

Em disco Columbia já se encontra na praça o mais recente sucesso de meu prezado amigo Alcides «Arroz» Gerardi. Na chapa estão «Innamorata» (versão) e o samba «Tudo foi ilusão». Aliás, a segunda parte dêste samba, que é dos compositores Laert Santos e Arcilino Tavares, creio que é uma homenagem ao nosso querido Lupicinio Rodrigues porque, a melodia, outra não é senão a do célebre «Vingança», que tanto nos encheu os ouvidos e os bolsos do Lupe.

Como é fácil fazer samba!

HOMEM DE BORRACHA

...E VIAJEI O DIA TODO! AGRADECERIA MUITO SE ME DESSE UM COPO D'AGUA.
SIM... ENTRE!
ESPERE AQUI. VOU BUSCAR A AGUA!
ÓTIMO! EXAMINAREI A SALA ANTES QUE O HOMEM DE BORRACHA CHEGUE!
HUM! NADA DEBAIXO DO SOFÁ! VEJAMOS AQUI... EPA!
HOMEM DE BORRACHA! ENCONTREI PILHAS DE NOTAS FALSAS!
IDIOTA! PAGARÁ CARO POR ISSO!
EI! QUE ESTÁ FAZENDO? SOCORRO!
FOLIPE O FÔLEGO! VAI DESAPARECER E NUNCA MAIS VOLTARÁ!
AH! AH! AH! NÃO ME AMOLARÁ MAIS!
POP!
QUA?
MAS EU O AMOLAREI MUITO! QUE FEZ COM O BULÃO? FAÇA-O VOLTAR!
JAMAIS TORNARÁ A VÊ-LO!

PACIFICO ★ ★ ★ Por Fola

JOE SOPAPO ★ Por Ham Fisher

A DANÇA CHEGA AO AUGE JERRY E WALSH OBSERVAM NERVOSAMENTE, ESPERANDO A HORA DE MORRER... DE REPENTE, TUDO PARA.
PARARAM.. ESTÃO SE AFASTANDO..
E'UM TRUQUE... QUEREM CAÇAR-NOS... COMO O GATO AO RATO...
E' HORRIVEL... PIOR DO QUE SE ESTIVESSEM AQUI... NÃO AGUENTO...
ESTÃO NOS OBSERVANDO... EU SINTO... POSSO ATE' VÊ-LOS...
NÃO AGUENTO O SONO...
LEVANTE-SE! TEMOS QUE FUGIR.. APROVEITEMOS. SEREMOS MORTOS DE QUALQUER MANEIRA.
FISHER
B-258

MULHER PANTERA ★ Por Tarpe

PAN, DIGA A SUA MÃE QUE TRAGA UM POUCO D'AGUA... DEPRESSA!
PRONTO! ESTÁ COMEÇANDO A MOVER-SE..
ESTÁ TENTANDO DIZER ALGUMA COISA...
EU... EU PRECISO...
C-141

JANE POUCA ROUPA ★ Por Hubbard

ÊSTE E'NHOMANI, GRÃO-VIZIR DE SUA ALTEZA CELESTIAL, O XA' DE CHAMBALÚ, SÔBRE QUEM O SOL NUNCA... ETC...
ÊLE NÃO FALA SUA LINGUA.. PORTANTO, VOU DESCREVÊ-LO NOS MAIS ELEVADOS TERMOS!
Este é'o filho de um Porco, que fêz as roupas... Êle é' fácil de manejar...
e a moça?
ela é' mais perigosa... veja, lá vai, com a princêsa Haidée...
M136

MUTT e JEFF ★ Por Bud Fisher

SEU FILHINHO E' MUITO INTERESSANTE, "SEU" MALAQUIAS!
SIM, O ZE' E' BONZINHO!
E O JUCA TAMBÉM!
BEM, BEM! PARECE QUE A CEGONHA SORRIU PARA O SENHOR, "SEU" MALAQUIAS!
SORRIU PARA MIM?
ELA DEU UMA GARGALHADA BEM NA MINHA CARA!
E 107
B-20-46

BUD FISHER
FOLA
HAM FISHER
TARPE
HUBBARD
O. LEBECK
A. WILLIAMS

EM Historietas Exclusivas PARA "A NOITE"

MUNDOS GEMEOS ★ O. Lebeck e A. Williams

FICO NOS MEUS APOSENTOS, PROFESSOR! VÊ-LOS EI EM MEIA HORA
NÃO DEMO RE, GARRY!
SEU CEULODROMO E' MARAVILHOSO, SR. GARRY... MAS OUVI DIZER QUE SERA' NOSSA DESGRAÇA...
NÃO TE IMPRESSIONES COM ISSO...
TENHO DE FAZER ALGUMA COISA PARA CONTER ESSA ONDA DE BOATOS..
689
B-27
O. LEBECK
A. WILLIAMS

"CABRAL: -- URGENCIA CONTINUA OTIMA E DIFICILMENTE SERA' BATIDA" — *A exibição de Urgência na Semana do Grande Prêmio Brasil Convenceu Inteiramente. Afinal, a Potranca Mostrou Que Carlos Cabral Estava Com a Razão Quando Apontou a Filha de Swalow Tail Como a Mais Provável Líder da Ala Feminina da Nova Geração. E Urgência Ganhou de Galopinho, Por Vários Corpos, Sem Tomar Conhecimento Das Inimigas, Alardeando Uma Superioridade Esmagadora. Hoje Pela Manhã, a Nossa Reportagem em Palestra Com o Jovem Preparador do Stud Peixoto de Castro, Ouviu do Cabral o Seguinte: "Urgência Continua Ótima e Dificilmente Será Batida. Sei Que a Turma Agora é Mais Forte, Mas a Eguinha é Bem Melhor do Que Alguns Pensavam... Aliás, Desde os Primeiros Exercícios da Castanha Que eu Fiquei Certo de Contar na Cocheira Com um Animal de Primeirissima Qualidade". E Cabral Ficou às Voltas Com um Pensionista...*

Bonifácio Confia na Reabilitação de Mangangá

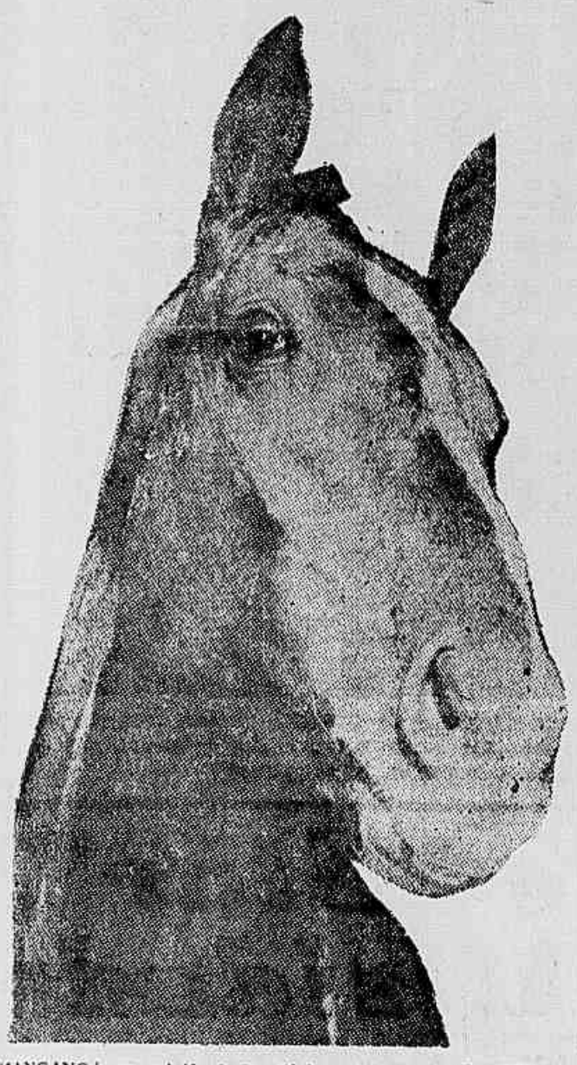

MANGANGÁ: na opinião de Bonifácio, está firme e vai reabilitar-se

— Meu Cavalo Tem Classe Para Derrotar os Adversários Que Terá Pela Frente e Com Facilidade — "Sôbre os Locomotores, Não Deve Haver o Menor Recelo..." — Como Falou a A NOITE o Pilôto do "Expresso Alazão" —

Após à reunião noturna, o repórter de A NOITE saiu em companhia do Bonifácio Castro, dando uma «carona» ao pilôto de Mangangá, até ao Hotel Olinda. Durante o trajeto, como não poderia deixar de acontecer, a cnversa girou em tôrno de Mangangá, e, principalmente, da futura apresentação do filho de Gulfstream, na Gávea, no grande prêmio «Dr. Frontin».

Antes, porém, batemos um "papo" sôbre o "Grande Prêmio Brasil". Como houvessemos estranhado a corrida de Mangangá não dando caça de perto ao ponteiro Tatan, o jóquei portenho assim nos respondeu:

— Penso que cumpri com a minha obrigação. Uma coisa é seguir um cavalo de perto com facilidade, sem tirar o parelheiro do normal e a outra é procurar a carreira cêdo, a pau e corda. Tatan corrida na vanguarda, com muito desembaraço e incrível mobilidade. Tanto assim que, ao perceber a carga de Adil, na altura da milha, tratei dos papéis com o meu cavalo. Mas, nem por isso, Tatan foi exigido. Pelo contrário. Reagiu e tornou a fugir.

NOS 1.200 METROS

— Nos 1.300 metros, esteja certo — continuou o Bonifácio — o Lodegar já vinha empurrando o Adil, enquanto Tatan bracejava na dianteira a seu bel prazer.

— E Mangangá?

— Não agarrava a pista. Estranhava bastante o terreno.

— Alguma coisa com referência aos locomotores do "crack"?

— Absolutamente. Sôbre os locomotores, não deve haver o menor recelo. Mangangá sempre galopou assim e, não sei se o senhor se recorda que, no ano passado, muita gente chegou a pensar que o Mangangá não estava pisando bem, dois dias antes da corrida e o que se viu foi o cavalo ganhar com espantosa facilidade, em tempo magnífico.

VIRÁ A REABILITAÇAO

— Não tenho a menor dúvida sôbre a reabilitação de Mangangá no grande prêmio "Dr Frontin" — afirmou-nos Bonifácio Castro.

Já na calçada da praia de Copacabana, diante do Hotel, o jóquei grantiu-nos:

— Confio na reabilitação de Mangangá. Principalmente numa raia boa.

Ao despedir-se soltou um ditado:

— Quem foi rei, sempre é majestade...

FAIR GLOON : DEFENDERA' O TITULO DE LIDER

Dois Meses parado — Bem Movido — Não dá Trabalho — Manet, Sério Competidor — Se Ganhar...

Estamos em agôsto e a nova geração não tem, ainda, um líder positivo, tanto na ala feminina como na masculina. De um lado e de outro, diga-se, nada de extraordinário, de bom mesmo, apareceu até agora. Mas pode ser que isso aconteça daqui para a frente. Por ora, revezam-se potros e potrancas nas vitórias. Ora ganha um, ora outro. Vamos dar tempo ao tempo e pensar que vários craques, como Adil, na primeira etapa da pista não passavam de utilidades.

O TITULO DE FAIR GLOOM

Filho de Fairbland em Tocandira, esta tordilha é uma excelente corredora, que atuou aqui na Gávea e descende de Tapajós, um petiço tordilho, irlandês, que fêz misérias, a pelagem de Fair Gloom tem aí sua explicação. Indo aos leilões, não quis o treinador Henrique de Souza adquiri-lo, além de um limite que estabelecera e disso ficou arrependido.

Comprado por outro proprietário, o potrinho foi parar às mãos do novel, mas competente Oldemar, que começou a prepará-lo. Logo nos primeiros galopes Fair Gloom mostrou não ter degenerado. Meteu patas. "Pintou" E na estréia, confirmando as previsões, ganhou disparado. Depois fracassou inexplicàvelmente, para mais tarde voltar ao triunfo.

Afinal, na derradeira apresentação, num clássico frente a frente com Mangaz e John Araby, os derrotou com sobras, passando a ser considerado o líder da ala masculina. Título que conserva, ainda, pois não voltou a público posteriormente. E só agora terá de defendê-lo.

NÃO DÁ TRABALHO

Fair Gloom que sofrera um contratempo de "entrainement", voltou aos exercícios com a devida precaução. Trabalhando devagar, até ficar firme. Afinal, abriu os galopes e está pronto para o reaparecimento.

O último exercício do neto de Tapajós não autoriza esperar grande coisa. Passou a milha em 1.09, tempo péssimo, mas deve-se considerar que não dá trabalho.

Quando se preparava para o anterior compromisso, no qual tornou-se líder, Fair Gloom produzira péssimo exercício, fazendo os 1.400 em 100 e 2 quintos, e Sequinho, que fôra convidado para dirigi-lo, recusou-se. Pois êle e que estava no lombo do tordilho e, assim, a montaria foi, mesmo para o Calleri. Diante disso, não se pode tomar como base o tempo de 100, feito na segunda-feira pelo filho de Tocandira que, diga-se, está muito movido.

MANET, INIMIGO SÉRIO

Ausente Mangaz, que tem contas a ajustar com Fair Gloom, seu substituto será Manet, que tem se conduzido de modo excelente e ainda no domingo passado obrigou John Araby a dizer o que sabe para derrotá-lo.

O defensor do Stud Rocha Faria tem evoluido muito, mostrando ser um dos ases da turma.

SE GANHAR ...

Se Fair Gloom passar pelo obstáculo de domingo, derrotando Manet, Beau Geste e Jasmino, quase poderá ser consagrado definitivamente como líder da ala masculina. E aguardar, tranquilo, o "criterium" dos potros, em 16 de setembro.

TATAN E NIÑO LUIS DE VOLTA A BUENOS AIRES

Tatan, o puro-sangue argentino, vencedor do Grande "Prêmio Brasil", de 1956, deverá ser embarcado, domingo próximo (12 do corrente), num "clipper" cargueiro da Pan American World Airways, de regresso a Buenos Aires. Juntamente com o vencedor dos 1.800.000 cruzeiros do "G. P. Brasil", seguirá, também, Niño Luis, que se classificou em terceiro lugar, na competição de domingo último, disputada no Hipódromo da Gávea. Os dois campeões argentinos da pista foram embarcados juntos, de Buenos Aires para o Rio de Janeiro, tendo chegado à capital brasileira a 31 de julho

CRONICA DE TURFE

A EXTRA DE HOJE

Após uma verdadeira maratona de carreiras, voltaremos esta tarde à programação comum do Jockey Club Brasileiro, com uma reunião de sete páreo que se apresenta bem interessante, inclusive com um páreo em 2.000 metros, constituído de destacados corredores de quatro anos.

Em 1.500 metros, o primeiro páreo deve apresentar Cacatú como favorito destacado, pois vai enfrentar adversários bastante fracos. Seus maiores competidores são Eleitor e Magista.

Seis potrancas bastante fracas disputarão o segundo páreo, não havendo sequer uma que se destaque, pois tôdas trabalham mal. Vamos indicar Cythere e Jussiena como as melhorzinhas.

Deve o terceiro páreo oferecer um bom espetáculo, em 2.000 metros, com a luta entre Forum, Hotspur, El Bacan e Rugendas-Raffles. Achamos que Hotspur, na areia, venderá caro a derrota, com a parelha Rugendas-Raffles na escolta.

A parelha Rei Momo-Bob Roy se destaca na quarta carreira, que não tem qualquer competidor credenciado pelo retrospecto. Dos demais, Bonari, Bomarchueco e Apetrecho são os melhores.

Outro dia Aeandu e Kibar lutaram a reta inteira, com vantagem para Kibar. O páreo é o mesmo, mas agora vamos preferir Arandu, pela diferença de peso. Como "tertius", Seu Julio. Cuidado com o Viedo, que não correu tudo o que sabe daquela feita.

Não é possivel deixar de indicar Camabis no sexto páreo, pois o pilotado de Portilho vem de fácil vitória na grama, na mesma turma, e continua em ótimas condições, apenas com mais peso. Os adversários são Jersei, Pimpolho, Nassau e Bedah.

Encerra a reunião um páreo com quinze competidores, com Segrel aparecendo como fôrça, em vista do último triunfo obtido em prova igual. Mas a distância aumentou um pouco e êle não aprecia a pista pesada, o que pode favorecer a Solúvel, Balsamo, Blue Sky, Ibiaí ou Querelante.

Agora, uma acumulada para os leitores: Hotspur, Bomarchueco, Arandu e Camabis.

BIAS

Será a Maior Olimpíada da Juventude Colegial

Os Próximos Campeonatos Ginasiais e Colegiais do M. E. C.

..A Divisão de Educação Física do Ministério da Educação e Cultura vai realizar em setembro próximo, uma original olimpíada para atletas de ambos os sexos, colegiais e ginasiais em dias consecutivos, envolvendo no seu bem elaborado programa, provas terrestres e aquáticas em apenas dois setores e de uma forma tão variada que se torna invulgar e naturalmente vistosa pelo volume da participação de centenas de jovens pertencentes a todos os educandários da cidade. Segundo o programa elaborado pelo Prof. Alfredo Colombo, chefe da Divisão de Educação Física do Ministério de Educação e Cultura, as provas se desenvolverão da seguinte forma:

SETEMBRO — 1

1. Abertura dos Campeonatos Ginasiais e Colegiais, com solenidade olímpica.

2. Demonstração coletiva de ginástica.

SETEMBRO — DE 3 A 15

I — CAMPEONATOS GINASIAIS

1. Atletismo (masculino) — 1ª categoria. Provas: Corrida: 100 e 300 metros; revezamento: 4x100 metros; saltos: altura, distância e vara; arremêssos: pêso (5 kg) e disco (1,5kg); lançamento: dardo (0,6 kg).

2. Atletismo (masculino) — 2ª categoria. Provas: corrida — 75 metros; revezamento: 4x75; saltos: altura e distância; arremêsso: pêso (4 kg).

3. — Atletismo (feminino) 1ª categoria. Provas: corrida: 75 metros; revezamento: 4x75 metros; saltos: altura e distância; arremêsso: pêso (3 kg).

4. Atletismo (feminino) 2ª categoria. Provas: corrida — 50 metros; revezamento: 4x50 metros; saltos: altura e distância.

5. Basquetebol (masculino) — Jogos em dois meios tempos de 15 (quinze) minutos cada um, com intervalo de 10 (dez) minutos entre êles.

6. Ginástica (masculino) — 1ª parte: Sessão de ginástica de livre escolha do professor; 2ª parte: a) ginástica de solo; b) ginástica de aparelhos (plinto simples, plinto com trampolim, cavalo com alça e cavalo com trampolim.

7. Ginástica (feminino): 1ª parte — Sessão de ginástica de livre escolha do professor; 2ª parte: a) ginástica de solo; b) evoluções coreográficas.

8. Natação (masculino) — 1ª categoria — Provas: nado livre: 100 metros; nado de costas: 100; nado de peito (clássico): 100 metros; nado de peito (borboleta): 100; revezamento: 4x100 (livre).

9. Natação (Masculino) — 2ª categoria — Provas: nado livre: 50 metros; nado de costas: 50; nado de peito (clássico): 50; nado de peito (borboleta): 50; revezamento: 4x50 metros (livre).

10. Natação (feminino) — 1ª categoria — Provas: nado livre: 100 metros; nado de costas: 100 metros; nado de peito (clássico): 100; nado de peito (borboleta): 100; revezamento: 4x100 (livre).

11. Natação (feminino) — 2ª categoria — Provas: nado livre: 50 metros; nado de costas: 50; nado de peito (clássico): 50; nado de peito (borboleta): 50; revezamento: 4x50 (livre).

12. Volibol (masculino): Jogos em dois "sets" vencedores.

13. Volibol (feminino) — Jogos em dois "sets" vencedores.

II — CAMPEONATOS COLEGIAIS

1 — Atletismo (masculino) — Classe única. Provas — Corrida: 100, 300 e 1000 metros; barreiras: 83 metros (h=0.911 m); revezamentos: 4x100m e 4x300 m; saltos: altura, distância, triplo e vara; lançamentos: disco (2 kg) e dardo (800 g).

2. Atletismo (feminino) — Classe única — Provas: corrida: 75 metros; barreira: 80 metros (h=0,750 m); revezamento: 4x75 metros; saltos: altura e distância; arremêsso: pêso (4 kg); lançamentos: disco (1 kg) e dardo 600 g).

3. Basquetebol (masculino) — Jogos em dois meios tempos de 20 (vinte) minutos cada um, com intervalo de 10 (dez) minutos entre êles.

4. "Cross Country Orientado" (masculino): Prova — 4000 metros em terreno acidentado. — Obs: a D.E.F. fornecerá aos concorrentes, bússola e uma carta da região onde se realizará a prova.

5. "Cross Country Orientado" (feminino) — Prova: 2.500 metros em terreno acidentado. — Obs: Vide campeonato masculino.

6. Natação (masculino) — única. Provas: nado livre: 100 metros; nado de costas: 100; nado de peito (clássico): 100 metros; nado de peito (borboleta): 100; revezamento: 4x100 (livre).

7. Natação (feminino) — Classe única — Provas: nado livre: 100; nado de costas: 100; nado de peito (clássico): 100; nado de peito (borboleta): 100 m; revezamento: 4x100 m (livre).

8 — Volibol (masculino) — Jogos em dois "sets" vencedores.

9. Volibol (feminino) — Jogos em dois "sets" vencedores.

—x—

Para a classificação dos atletas e sua inclusão nos campeonatos ou provas vide Regulamento Geral.

1 — Encerramento de inscrições (inclusive de atletas e equipes): a) Nos campeonatos de basquetebol, ginástica e volibol, dia 24-8-56; b) Nos campeonatos de atletismo, natação e "cross country orientado", dia 3-9-56.

2 — O Regulamento Geral, as fichas de inscrição, os regulamentos especiais (ginástica e "cross country orientado") e o plano de demonstração de ginástica estarão à disposição dos interessados na DEF do MEC.

Concursos Acumulados

CRS. 1.338.946,00

Para a reunião de amanhã, sábado, está acumulado o concurso de 7 (sete) pontos na importância de Cr$ 1,103.689,00, e, para a corrida de depois de amanhã, domingo, o concurso de 7 (sete) pontos, na importância de Cr$ 235.257,00.

NAVEGAÇÃO

PARA INFORMAÇOES E RESERVAS:

Comp. Com. Maritima . 23-2938 A. Graciosa & Filho Ltda. 23-6822
S. A. Martinelli . . . . 43-6553 Linea "C" — A. Mar.
Lloyd Brasileiro . . . . 23-1771 Rio, S. A. 43-7691

AS COMPANHIAS E AGÊNCIAS PARTICIPAM A SAIDA DOS SEGUINTES NAVIOS:

PARA A EUROPA

COMP. COM. MARITIMA
4/9 PROVENCE - Bahia, Dakar, Barcelona, Marselha e Genova
28/9 BRETAGNE - Bahia, Dakar, Barcelona, Marselha e Genova

S. A. MARTINELLI
9/8 "GAASTERLANN" — Amsterdam e Hamburgo.

LLOYD BRASILEIRO
SAIDA DO RIO
13/8 LOIDE PANAMA — Vitória, Barra de Ilheus, Salvador, Recife, Havre, Londres, Antuerpia, Roterdam, Bremen e Hamburgo

11/8 LOIDE CANADA — Vitória, Salvador, Recife, Dakar Casablanca, Barcelona Marselha Nápoles e Genova.

LINEA "C" — AG MAR. (RIO) S. A
15/9 ANA "C" - Las Palmas, Cannes e Genova.

PARA A AFRICA DO SUL E ORIENTE
S. A. MARTINELLI
26/8 BOISSEVAIN — Capetown, P. Elizabeth, Durban, Singapura, Hong-Kong e Portos do Japão

PARA O RIO DA PRATA
COMP. COM. MARITIMA
23/6 PROVENCE - Santos, Montevidéu e Buenos Aires

13/9 BRETAGNE - Santos Montevidéu e Buenos Aires.

S. A. MARTINELLI
22/8 STRAAT SOENDA — Santos e Buenos Aires

LINEA "C" — AG MAR. (RIO) S. A
5/9 ANNA "C" — Santos, Montevidéu e Buenos Aires

PARA OS ESTADOS UNIDOS
LLOYD BRASILEIRO
SAIDA DO RIO
12/8 LOIDE CHILE — B. de Ilhéus — Salvador, Trinidad e New York.
26/8 LOIDE HONDURAS — Vitória, New Orleans e Houston
SAIDA DE SANTOS
12/8 LOIDE CHILE — B. Ilheus, Salvador, Trinidad e New York.
25/8 LOIDE HONDURAS — Vitória, New Orleans e Houston

PARA O NORTE
LLOYD BRASILEIRO
9/8 RODRIGUES ALVES - Recife, Cabedelo e Natal.
JANGADEIRO — Salvador, Maceió, Recife, Natal e Cabedelo
NOTA — Os demais portadores de inscrições para os portos acima devem comparecer a partir do dia 5-8-56.
PARA O SUL
BANDEIRANTE - Santos, Rio Grande e Pôrto Alegre.

OS NAVIOS ASSINALADOS COM UM (x) NÃO TEM ACOMODAÇÕES PARA PASSAGEIROS
LLOYD BRASILEIRO — Aviso: Qualquer alteração na data de saida dos navios, será publicada neste mesmo local

TODAS AS DATAS ESTÃO SUJEITAS À ALTERAÇÃO
ANUNCIOS PARA ESTE INDICADOR
Telefone para 23-1910 — Ramais: 10 e 65
DEPARTAMENTO DE PUBLICIDADE DE "A NOITE"

SINGER
RECONDICIONADAS
Vendemos com garantia de 10 anos — 7 gavetas, bobina redonda. Entrada d. Cr$ 1 000,00 e mensalidades de 300,00 ou a vista Cr$ 5 000,00

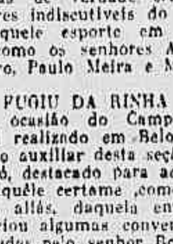

CASA LIBERAL DE MAQUINAS
RUA CONDE DE BONFIM, 377
Compram máquinas usadas em seu domicilio Tel. 34-0323

Dr. Joaquim Vidal
OCULISTA — AS 14 HORAS — Alm. Barroso 97-5.º - Tel. 22-5421

A BOLA DE NEVE ROLOU PELA MONTANHA

E Espatifou-se no Sopé do Pão de Açucar... — Redundou Numa Farsa a Acusação do Presidente da Federação Mineira de Basquetebol à C.B.B.

Quando A NOITE divulgou a entrevista concedida pelo presidente da Federação Mineira de Basquetebol, Anibal Bonifácio, em que aquêle jovem paredro antecipava a articulação de um movimento das entidades filiadas à Confederação Brasileira de Basquetebol, no sentido de exigir uma tomada de contas e a substituição de alguns diretores, limitou-se, como seria lógico admiti-se, à transcrição fiel das palavras daquele paredro. Seria, segundo as suas expressões, uma verdadeira revolução nos meios cestobolisticos do país e uma espécie de "bilhete azul" a desportistas de verdade, criadores e fatores indiscutiveis do sucesso daquele esporte em nosso país, como os senhores A. Reis Carneiro, Paulo Meira e Moreira Leite.

FUGIU DA RINHA

Por ocasião do Campeonato Juvenil realizado em Belo Horizonte o auxiliar desta seção, José Guió, destacado para acompanhar aquêle certame, como convidado, aliás, daquela entidade, presenciou algumas conversações provocadas pelo senhor Bonifácio, objetivando obter, entre os representantes das outras federações apoio à sua campanha. Mas ocorre que o moço o, agora podemos acrescentar diante das suas palavras na assembléia, leviano, percebeu não ter capacidade, prestigio e razão, para demolir o renome conquistado pelos desportistas por lêe visados, prestigio, conseguido através de mais de vinte anos de trabalho honesto, expontâneo e sacrificios sem conta, o que podemos testemunhar com a autoridade de companheiros dos primeiros planejamentos e lutas. E então o senhor Bonifácio enfrentou a assembléia, ontem realizada, na sede do CND e, de saida, negou todos os fatos notórios, inclusive a entrevista concedida ao nosso companheiro. A cena chegou a ser cômica, pois muitos dos que ali estavam, como os dirigentes das entidades carioca e paulista, haviam sido "falados" por êle, sôbre a "campanha atômica". Falta-nos espaço para relatarmos na integra, o que disse aquêle jovem. Podemos e queremos, no entanto, devolver-lhe o insulto assacado de público contra o nosso auxiliar por êle chamado de "caluniador". Os êle não conhece bem a significação do labéo que proferiu ou, não passa de um inconsequente, de um leviano. Na sua falação macia, contou uma história suiça, em que um pastor provocara uma avalanche ao atirar uma pedrinha num minúsculo animal. E que rolando pelas escarpas geladas, a avalanche destruira aldeias. Há, de fato, certa similitude entre a história do garôto imprudente e a atitude infantil assumida pelo contador da história. Apenas as conclusões são diversas. A avalanche provocada pela inconsequência do Bonifácio espatifou-se no sopé granitico do Pão de Açucar que significa a integridade dos desportistas acusados. Das consequências do seu ato normal, o pequeno pastor teria sido exculpado mas, das atitudes, que tomou, especialmente tentando fugir às suas próprias "razões", êle não se livrará. Não importa que a assembléia tenha aprovado votos de confiança a Paulo Meira e seus colegas, não importa que, ao êxodo da discussão, tenha êle dado "as Vila Diogo", pretextando uma viagem. A equipe que construiu a grandeza do basquetebol brasileiro, enquanto [illegible] no timão remanescentes como os três que citamos, não temerá arremetidas poeira. E daqui mandamos um lembrete ao senhor Bonifácio Costa: — Quando fôr fazer declarações aos jornalistas, pese as suas palavras, pois na Imprensa, especialmente naquela que militamos, há trinta anos, não há mentirosos.

VIAÇÃO FRIBURGUENSE S. A.
ÔNIBUS PARA FRIBURGO, PARTINDO DO RIO E NITERÓI, DEZ HORÁRIOS POR DIA
AGÊNCIAS
RIO — Estação Mariano Procópio — Praça Mauá, guichet 18 — Telefone 43-5855.
NITERÓI — Estação Rodoviária — Av. Feliciano Sodré — Telefone 5046
FRIBURGO — Edif. Spinelli — Tel. 1112

Café CRUZEIRO (Extra)
GOSTOSO ATÉ SEM AÇUCAR

NIÑO LUIS NÃO ESTÁ À VENDA... — Conforme noticiamos, o Sr. José Raja Gabaglia, titular do Stud Delta, fêz uma proposta de dois milhões pelo cavalo Niño Luis. Contudo, os responsáveis pelo "crack" argentino, terceiro colocado no "G. P. Brasil", responderam negativamente, declarando que o cavalo não se encontra à venda. Diante disso, talvez esteja encerrado o assunto, se bem que possa haver ainda uma insistência da parte do jovem proprietário

IMPUREZA DO SANGUE
ELIXIR DE NOGUEIRA
AUX. TRAT. DA SIFILIS

Willie Williams, o novo rei da velocidade humana

O RECORDE DE WILLIE WILLIAMS, O RECORDE DE SHELLY MANN:

PARA ONDE VÃO OS FENÔMENOS ATLÉTICOS NA ANSIEDADE DE DEVORAR RECORDES?

Mas os fatos vão confirmando os filósofos mesmo no estrito campo técnico dos desportos com o assombro de quantos acompanham a vida dos campos e prados, dos ginásios e piscinas, onde uma humanidade jovem e fremente se diverte e ao mesmo tempo procura atingir índices superiores ao que o mundo assinala como os melhores.

Nestes dois últimos dias o telégrafo anunciou que novo rei da velocidade tinha subido ao trono vinte anos ocupado por um dos maiores atletas de todos os tempos: corredor de pista em velocidade e saltador, o simpático e dominante negro Jesse Owens, de Ohio, Estados Unidos, que perante o racista Adolf Hitler fêz tremer de entusiasmo tôda a horda nazista ganhando o maior número de medalhas de ouro nas Olimpíadas de Berlim ao conquistar os prêmios de campeão dos 100 e 200 metros o de salto em distância e o dos 4 x 100 metros com recordes que permaneceram por vinte anos imbatíveis.

A NOITE
Rio de Janeiro, quinta-feira, 9 de agôsto de 1956

Um atleta ariano, em Berlim, ao lado do estupendo Jesse Owens, o atleta que por vinte anos manteve o título do homem mais veloz sôbre pista de carvão

E' justamente depois dessa tempo que um outro filho de sua raça, o negro norte-americano Willie Williams, do Exército americano, em serviço na Alemanha, derrubou o famoso recorde dos cem metros de sorte a abrir novas perspectivas quanto ao tempo dos velocistas em pista de carvão na corrida para os dez segundos.

Mas não pára aí a vaza de aprimoramento desportivo de fundo internacional. Ontem uma jovem norte-americana, Shelly Mann, na piscina de Detroit, nadando os cem metros nas provas de seleção dos nadadores de seu país para os Jogos Olímpicos de Melbourne fazia baixar outro recorde mundial o de cem metros nado livre com um minuto, quatro segundos e seis décimos, portanto menos nove décimos que o recorde da húngara Judit Danes batido em 1952. Não há dúvida de que nunca é bom duvidar do que o homem é capaz. Há fôrças desconhecidas que permitem esperar sempre novos sucessos, novos êxitos. E os próximos Jogos Olímpicos parecem justificar uma perspectiva otimista no campo desportivo.

A extensão da perfeição humana ou o da amplitude dos conhecimentos que o homem pode abarcar, segundo os filósofos, não tem medida. Efetivamente impossível se torna calcular a extensão desses conhecimentos e no que tange à perfeição a grande verdade é que dia a dia, seja no terreno da técnica, seja no da caridade, que é onde a humanidade apura suas melhores qualidades, os exemplos edificantes que vão sendo conhecidos atestam larguezas e extremos antes inconcebíveis.

E' igualmente verdadeira a afirmação de que no que tange a maldade a humanidade tem descido a graus alarmantes mas a outra linha de conquistas, a da perfeição, a do aprimoramento, supera e domina o lado ruim do homem oferecendo resultados consoladores.

No campo dos desportos os grandes instrumentos da perfeição que são a paciência e o devotamento têm proporcionado progressos realmente espantosos e até certo ponto inesperados. Não é de hoje que em face dos estupendos resultados apurados pelos melhores atletas do mundo, comentaristas e críticos indagam a que ponto poderá chegar o "homem-atleta" na luta incessante em busca de novos recordes. As comparações mais sugestivas se fizeram e continuam a fazer para demonstrar que não é possível esperar muito ao contrário êsse "tipo" saliente da vida moderna, que é o desportista, terá atingido o grau máximo de sua perfeição técnico-desportiva e assim os tempos e marcas até agora registrados dificilmente poderão ser ultrapassados pois já estão compreendidos no máximo de capacidade normal dos seres humanos.

Aí vemos Jesse Owens (coberta a cabeça pelo cobertor) quando, com seu companheiro Metcalf, também na foto, dominaram o campo dos velocistas dos Jogos Olímpicos de Berlim, há vinte anos

Iates da Classe "Star". Domingo, em Atividade

Os de Construção Nacional Disputarão a Taça Moore Mc Cormack

Há entre os estaristas dos clubes da Federação Metropolitana de Vela e Motor vivo interêsse e não menos entusiasmo pelas regatas do próximo domingo em disputa da Taça Moore Mc Comarck" dedicada a prestigiosa companhia de navegação transatlântica cujos dirigentes tanto têm apoiado e cooperado no desenvolvimento do iatismo em nosso país.

A regata será o prosseguimento do certame cujo prêmio é o citado troféu. Esse certame disputado há vários anos por fôrça mesmo da importância técnico-desportivo que emprestam dirigentes e iatistas é hoje um dos clássicos do iatismo metropolitano.

O vencedor da Taça "Moore Mc Cormack" é assim alvo de atenções e tem a favor de seu recorde um laurel de inquestionável valor.

Trata-se de uma prova de percurso, com a saída dada em águas do Iate Clube do Rio de Janeiro, próximo ao Morro da Viúva, sendo em seguida tomado o rumo do Rio Iate Clube em Niterói, montando a bóia respectiva por BE. A terceira marca é a bóia do Hospital no Saco de São Francisco também montada por BE. Daí seguem os concorrentes para as bóias dos cruzadores que devem ser montadas por BB. Nessa etapa têm os barcos que cruzar com as lanchas e barcos da linha Rio-Niterói o que torna mais empolgante a competição. A chegada será no mesmo local da partida.

Sendo a taça "Moore Mc Cormack" disputada somente por "star" de construção nacional, realiza-se simultâneamente a "Taça Teimosia", para "star" de precedência estrangeira. Esses porém largarão cinco minutos após.

E' árbitro de honra da competição o Sr. C. Donnel, diretor-gerente da companhia homenageada, e árbitro geral o Sr. Joaquim Belém, presidente da F.M.V. que cavalheirescamente colocou o seu veleiro "Ondina" à disposição dos cenegrafistas especiais para acompanharem os momentos mais empolgantes do acontecimento.

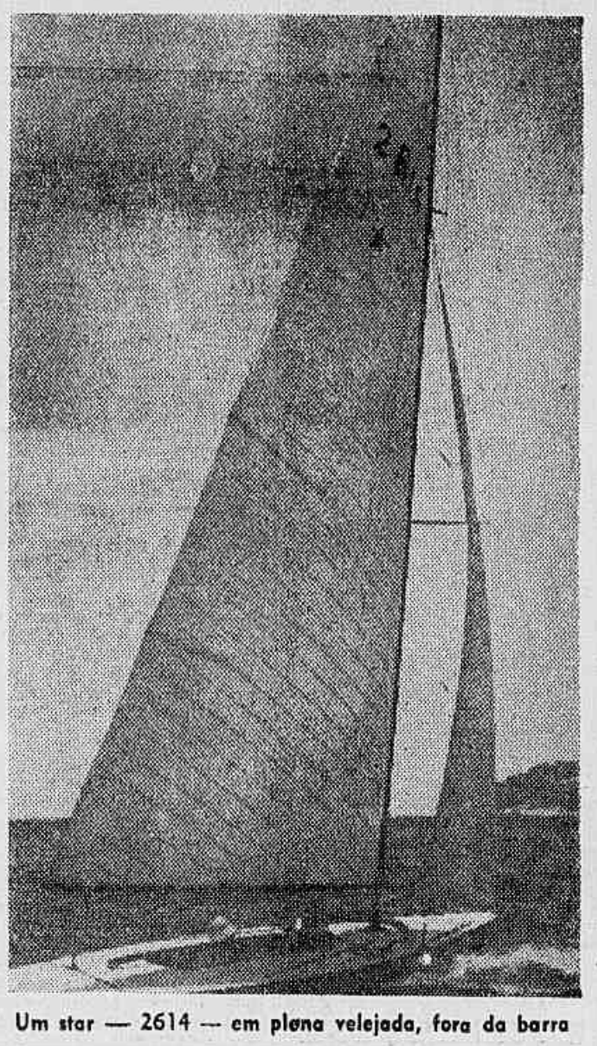

Um star — 2614 — em plena velejada, fora da barra

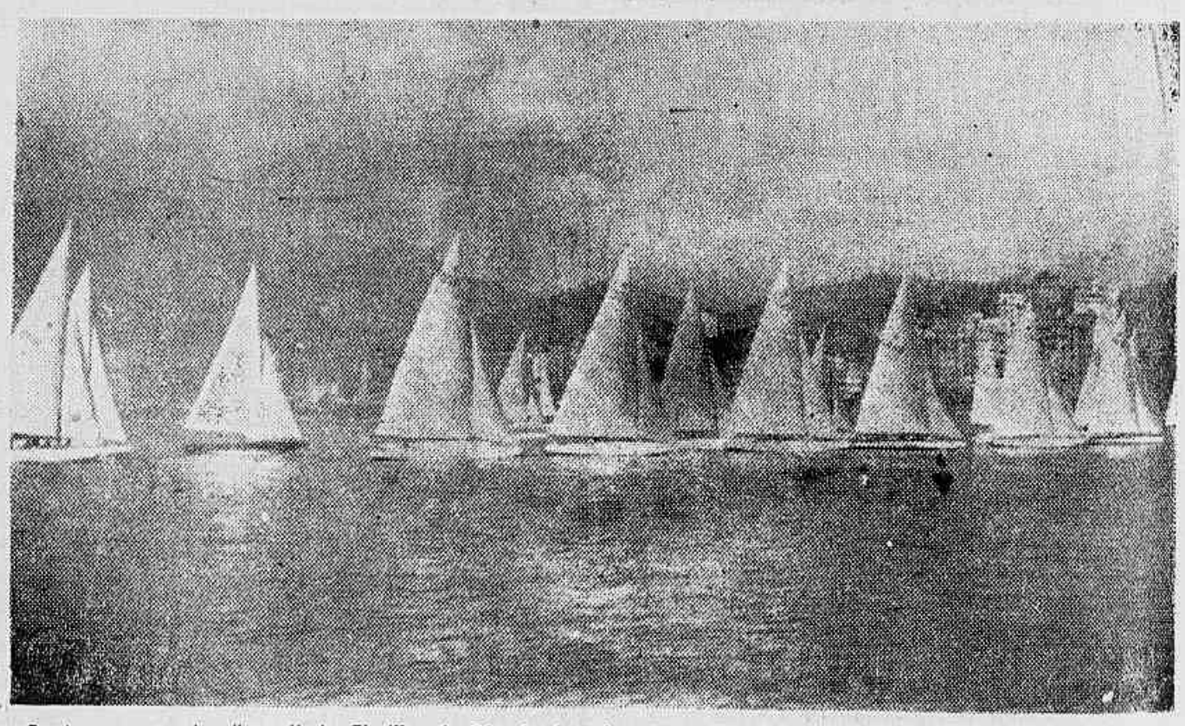

Bonito aspecto dos "stars" da Flotilha do Rio de Janeiro, numa das últimas regatas levadas a efeito entre os iates dêsse monotipo

SACO de GATOS

THEO DRUMMOND

...o logo terminou a peleja ... re checos e aquêle monde jogadores com a camisa da CBD, a torcida ...sileira começou, debaide gritos revoltados, a ...curar o senhor Sylvio ...checo, responsável pela ...utenção do técnico Flá... Costa à testa da seleção. A fim de evitar qualquer surpresa o Sr. Sylvio ...heco deixou o Maracã mo a foto bem o atesta), ...arçado de nacionalista egípcio

Exatamente como aconteceu em Praga o Brasil não conseguiu marcar tento algum na defesa checoslovaca. Com seus tiros inteiramente descalibrados a artilharia nacional simplesmente não funcionou. Tal foi a superioridade da defesa européia que o goleiro checo, já na segunda etapa, dar umas voltas pela cidade quando foi obtido o fragrante ...ainda

O médico que acompanha a delegação da Checoslováquia ficou profundamente impressionado com a atitude antiesportiva de Zózimo atingindo o goleiro do time visitante. Ei-lo, em pleno gramado do Maraca, após o jôgo, examinando um pedaço do couro cabeludo do arqueiro checo, arrancado pela chuteira de Zózimo.

FORÇA DE EXPRESSÃO — Y. BAÑEZ

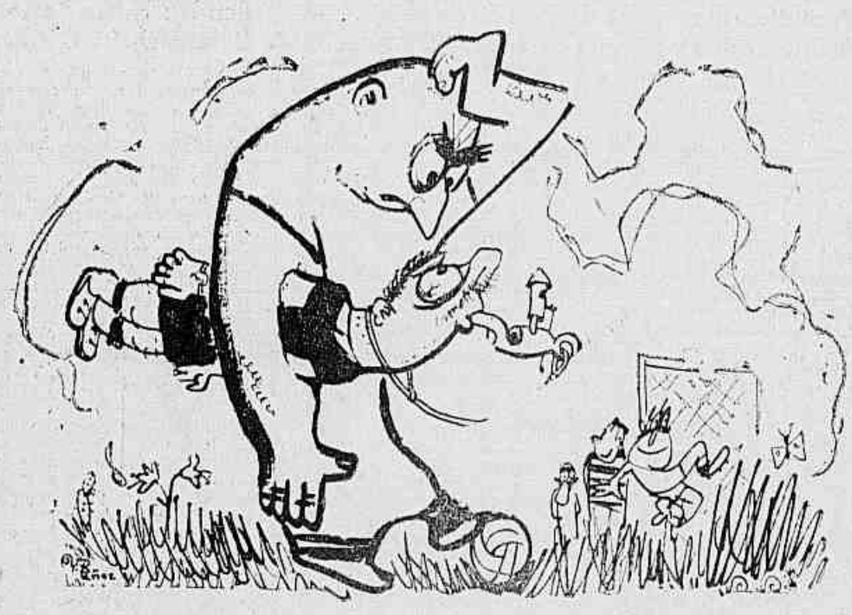

O JUIZ "ENTROU NO BRAÇO"..

Cruzadinhas Esportivas n. 35

Direção de: ELIAS COHEN

Conceitos Horizontais

1—Uma das partes do jôgo
4—O que atrai
5—Jogador sem miolo (gíria)
6—Enxergar bem o gol
8—Naquele campo
9—Tempêro da comida do craque
10—Esporte praticado com taco e sôbre o cavalo
11—Ex-meia do América
12—Ótimas jogadoras

Conceitos Verticais

1—Permanece irredutível.
2—Gôsto do clube
3—Antigo craque do Flamengo
5—Cumprimento do Toureiro
6—Espaços entre a área perigosa e o gol
7—O que liga o atleta ao clube
9—Adiciona mais um gol
10—Cochicho do técnico (gíria).
11—Livinho e Baltazar desnível, é feito unicamente por meio de túneis subterrâneos, em número de 12

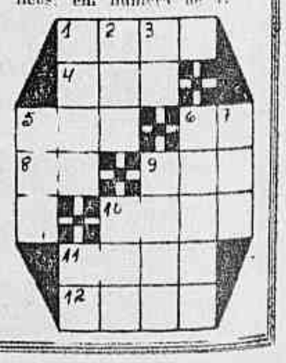

RESULTADO DO Nº 34:

HORIZONTAIS: — Roma — Rema — Ágio — It — Taca — Bole — Amas — III — Usa — Ora — Run.

VERTICAIS: — Rota — Macas — Agamar — Robson — Milha — Atei.

VOCÊ SABIA?

Que o campo de futebol do Maracanã, tem as dimensões olímpicas, de 110 metros de extensão por 75 metros de largura, e dispõe de um perfeito sistema de drenagem. E que o acesso ao campo, que é circulado por um fôsso de 3,00 metros de largura e igual profundidade, com bordos em